廣州民國日報

中華郵政特准掛號認爲新聞紙類
社址廣州市光復中路柒拾玖號
編輯部自動電話壹壹捌貳零
經理部自動電話壹零陸柒伍

第拾肆年第肆貳陸陸號
有線電掛號柒捌弍伍
無線電掛號弍肆捌零
今日出紙叁張半零售小洋伍分

本報價目（郵費在內）	本市	國內 日本 朝鮮	外洋	香港 澳門
一月	一元二毫	一元四毫	四元五毫	三元
半年	六元二毫	七元八毫	二十六元	十八元
全年	十二元	十五元	五十二元	三十六元

廣州市國貨徵銷場慶祝雙十節舉行

國貨大減價一星期

十一日起　十七日止

地點：即原日城隍廟舊址　西32

發起組織廣州瓊崖留滬同學會啓事

我瓊留滬同學服務於穗垣者日見增加但漫無組織有如散沙故不特無由敦情誼而勵學行且外侮日亟更不足言團結以挽危難同人等有見及此爰發起組織「廣州瓊崖留滬同學會」現已先行成立籌備委員會負責策劃進行凡旅穗之我瓊留滬同學深望共襄此義致贊同參加幷儘於一星期內向永漢南路西橫街八和坊二十六號三樓梁俠君處登記俾其早日實現是所至盼

籌備委員　梁俠　莊力新　鄭心寅　王均平　雲逢章　同啓　西34

要明瞭中外時事及政治經濟者不可不讀

時事月報

第十五卷第四期要目

封面：五十大慶之蔣委員長……梁中銘

插圖蔣委員長特輯（五十四幅）……梁中銘輯

▼專文

英埃條約之背境及其意義……耿淡如
蘇聯新憲法草案之檢討……張國安
德奧約定成立與未來歐局（柏林通訊）……周子亞
國聯盟約第十九條與情勢變遷原則……黃廷英
西班牙內戰與歐洲政局……方秋葦
外資吞併下的華北紡織業與工業前途
厄運……魏友棐
獨占國際市場之中國桐油……吳兆名
本年上期我國對外貿易之剖視……朱天倪
江蘇省保甲推行之實況……陸占亞

▲國內時事……九篇　執筆者有張銳，陸俊，蕭吉珊，孫本文，吳承洛，薛正斗，劉振東，朱景黎，林振鏞等

▲國外時事……十篇　執筆者有湯吉禾，寂青，薛維垣，趙鏡元，戴葆鎏，陳允文，潘倫，向理潤，程瑞霖等

科學叢談……曾昭掄，吳啓中主編

時事漫畫（十九幅）……梁中銘

文藝　危城偶憶……張恨水

時事日誌……（廿五年八月）

每冊二角五分　全年二元八角　半年一元五角　特價全年二元　半年一元二角　郵費在內　十月底止

●定閱處●　南京河北路正中書局雜誌推廣所　廣州永漢北路共和書局

叱咤風雲集

四版

吳涵真編選

實價大洋五分

廣州兒童書局發售

新謌曲增加甚多

亡國狗

四、亡國狗害己累人

吸外國捲烟金錢外溢民生日困亡國慘禍不召自至但麻木不仁之徒仍甘作亡國狗而不覺悟害己累人貽患無窮故此輩皆社會之害馬民族之公敵也

中央秘書處爲奉諭停止慶祝蔣副主席壽誕通告

蔣副主席素持謙恭節約之旨決不願以一人之生辰慶祝使社會多所糜費奉諭關於籌備十月二十九日之慶祝壽辰辦法應即停止進行等因除分函幷通行各級黨部遵照外特此通告　天2

中國國民黨中央執行委員會秘書處通告

查所得稅暫行條例第二類公務員薪給報酬之所得稅業經政府明令自本年十月一日起開始徵收中央徵收之公務員所得捐應截至本年九月三十日停止徵收所有十月以前各機關代徵之所得捐款應請尅日掃數繳解本處核收以清手續而資結束除分別函令外特此通告　天5

廣東各界籌款購機慶祝蔣委員長五秩壽辰委員會徵文啓事

本會爲喚起各界人士熱烈捐款購機祝壽起見決在本市各報附設「廣東各界籌款購機祝壽會特刊」定十月十五日出版第一期，二十日出版第二期，二十五日出版第三期，除請本市名流担任撰述外敬希各界多惠鴻文藉光篇幅並於每期出版前一日將稿送至市黨部內本會宣傳委員會彙編無任盼禱　天11

中國國民黨廣東省黨部通告

訓字第四號　查本黨部奉中央執行委員會電派員接收中華全國機器總工會移交卷內載有該會歷屆發出十四十五十六週年紀念大會捐冊尚未繳回又查該會所辦之救護隊卷內載有由各經手人領去捐冊及收條各三十餘本現已結束亟待清算茲特登報通告如有經手領去上開各種捐冊及收條者限期本年十二月底以前將捐冊收條交來本黨部核收以清手續如逾期不交即依法追究特此通告　天12

中國國民黨廣州特別市黨部通告

本部現經製定銅質圓形職員證章外圍藍白線圖案上刊黨徽中刻廣州特別市黨部七字下列號碼由九月十六日起發給本部職員佩帶所有前屆執監委員會所發各種證章及本部接收以後所發綢質臨時出入證一律作廢特此通告　中656

胡主席國葬典禮辦事處啓事

胡主席國葬日期經國府明令公佈于本年十月二十五日在粵舉行所有各黨部機關團體派出代表及親故參加典禮者希于期前抵粵爲盼此啓　天7

專科以上學校畢業生就業訓導班通告

本班招收學員分期訓導辦法及錄取第一二兩期正備取各學員姓名業經通告在案茲查第一期正取各學員除高等考試及格與因有職業聲請劃除及錄取未來與體格檢查者應予除名外茲將已受體格檢查合格各學員姓名公布於下

▲計開

劉亞鐘　歐文秀　張啟華　王獻猷　曹同澤　高謙

劉安素　劉延闓　王潤民　孟淑範　魏景泰　楊直　周宜　張俊　周廷濟　王琳元　金鶴鳴　朱嘯蒼　樝忠衡　葉建㷰　劉湘　汪克廷　朱震　周鯤　李濂　郭其瑋　紀賢鵬　崔顯瑛　吳方鈞　郝嘉忱　遲振華

董振鏜　傑煦　樊光晉　魏元起　馬維新　馬息冀　王慶和　李原培　傅競雄　郝履中　韋登岱　朱一桂　楊凱勳　靳自助　余國球　盧杏林　朱漱石　翟政　丘華　牟熿　江次淮　段湘孫　劉幹　宋萬鈞　龍之鴻

吳志慎　王一方　焦宗華　郭克明　田玉山　夏永澤　高崇禮　何宏道　侯煥章　楊舉衡　馮慰辰　姚佐新　周潤庠　葛延年　梁樹聲　楊克強　高志行　羅國華　賴柳濱　李嶽　張學騫　馬蔭軒　王士敏　劉德民　李逢春

丁兆有　周星偏　楊珍瑛　袁裕成　畢熙民　朱國治　王澤民　李文垣　蔣漢宗　郭兆麟　劉念華　石安吉　吳承勳　王立金　湯瑞智　宋亯材　翁士傑　范廣銓　劉庀宇　劉子峨　王樹棠　周敬翔　干恩增　館侯封　郭嶽嵩

葛繩睦　張炳文　韓克敷　吳之漢　王玉書　陳藻　陳世立　趙澤新　錢雲助　周學德　任源遠　樓國威　歐陽誠　劉光舉　吳永基　董㮊銘　林夢熊　陶步鶩　曹際棻　侯慶錡　朱詠葵　潘健　孫光祥　安法天

鄒漢陽　夏澄北　胡健農　李洪烈　郭秀岩　賀明元　馬騰淮　朱鵬　朱舜章　王化　李玉媧　吳鎮西　孫家偉　黃燦章　馮家珍　王洪佳　姚藻　黃文彬　張廣肅　賈蔭清　張祖良　夏鍾秀　邱石麒

程玉瑛　王開浴　暴繩武　曾何徒　汪源　熊鑄　宋德明　王士坤　王能澤　黃景福　胡友三　陸景龍　陳獻能　謝保籥　陳銳　嚴鶴華　陳偉美　林桐森　吳國禎　焦化成　徐興許　朱瑜　周鴻扃

陳貢玉　陳位凝　劉光瑰　徐士啟　潘榮新　陳誡廣　郝紹祖　龍志鈞　劉國寶　黃東源　陳代基　張尚德　孫以堅　朱國華　黃璧書　宋玉海　吳繩祖　忻眉壽　杜遵政　劉懷儒　辛學賢　楊寶源　向大年

許本善　蕭存譽　史麟祥　邱子胤　沈美德　楊耀先　賈盛齡　林潔　姚兆如　姚鑽　劉毓英　柯武韶　王效義　宋慶漣　盧述堯　劉興曙　龔勝悔　朱良樹　劉錫瑞　饒琪　王有熊　侯玉昌　余仲德

周秉坦　霍宏燮　呂基滔　蕭志陶　鄺仲興　王有富　楊毓暢　賀棻然　仇德樑　張鶴松　何榮照　梁炳祥　楊恩澤　鄭克鏘　蔡文玉　袁遂涵　徐巽行　楊淑元　趙金亭　林我鈴　楊景長　莊廷獻　陳長蔭

王慶瑞　褚保宗　滕祥馨　劉祚周　汪浩　杜繼周　王文德　馬榮標　侍慕蘭　王華玕　吳熊章　陳玉球　喬厚增　吳天賜　費德垣　孫如砥　吳鈞　蔣樟根　王之倧　林豫　卜應祥　沈毅　東啓耀

朱霖壽　吳鐵輝　楊德修　龐揚武　尹君實　陳踏善　李漢銘　李獻策　孟雄飛　陳如焯　陸垓　白懋勳　王增榮　魏馬崗　吳名揚　董錫潛　孫家佺　雷振　吳仲冕　姚裕瀚　王安國　張承烈　闞寶昌

楊藻章　任心力　王立言　梁佐衡　鄭鳳鈞　周汝唐　馮方倬　郭繼賢　孫梁　張矯　胡允文　張守本　張長裕　馮官錦　李可瑤　唐樹勛　何秀　林經紹　劉肇東　汪占辛　梁顯晉　常麟　鄭公權

王申懷　孟慶耀　吳炳勳　張盛元　甘乾信　程世驊　伍翰章　任光甲　熊佩芬　原孝傑　胡乃儒　陳晉　范存道　葉貞一　邱兆璣　錢翠屏　耿倬雲　連寶彝　呂玉墀　屈維泰　李才智　汪兆成　閻福山

張魯山　吳敬業　李蘭言　談錫珊　熊興周　廖克勤　夏國衡　甄則宇　周華國　徐希元　何克俊　宗鎮金　林康民　林應彥　陳鴻鈞　劉子鵬　曹振沅　孫鼎禾　張兆慶　潘景洵　吳槐林　吳貞成　陳兆信

丁鴻賓　柴寔峯　侯庭祥　劉裕坤　周祖鈞　趙鑑　吳松久　丁作超　葉德均　周信良　史立熙　華以松　蕭師道　陳成清　馬弘緒　陸徽恢　胡吉標　張鍾琛　閻受恩　陳福常　吳廷耀　徐炎文　孔心秋　林七八

▲上列各學員限十月九日向中央政治學校報到入學（先期來校領取入學須知）逾限不到者即行除名

▲又上屆錄取第一期正取學員蘇景泉　馮增高　張棠貞　羅雲　許本憲　李士

應於本月七日來校赴指定醫院詳細檢查體格合格後再行核定

▲再所有已經劃除正取缺額准以下列第一期備取各學員遞補

▲計開

張福榮　石之瑛　謝振甲　朱元光　殷作人　姚寶德　周煒曾　唐茂如　傅永福

胡國治　袁有爲　宋則要　王魁文　陸徽五　石紹泉　林倫瑞　廖登明

譚恩嘉　田景銳　王鑄　馬萬田　周簡文　傅兆麟　花世溥　劉樹平

汪經路　徐文華　丁仲璧　蘇鴻弼　陳培九　王允沛　江秉鐸　朱唱一

楊金遠　戴能杰　王在和　陶正煒　朱同鈺　侯傳臣　傅治平　李崇

李秀荘　孫寅　晏繼志　章惲霞　蔣春芳　齊恩芳　趙玉珍　戴昭

凌熙颭　陳成章　王席珍　王奎珍　孫瑞荃　郭貝光　孫玉琴　李樹昌

畢仲英　陳璧　王圻昌　嚴恭慶　蔡文韶　徐慶安　毛端重　田金生

白寶珊　劉入炯　劉鏜　錢聿楨　周維楨　羅德善　楊叔榮　蕭學海

方至剛　柏漢雲　閻士龍　王嗣曾　馬占和　萬子煒　吳明琨　劉秀貞　戴鉅章　劉哲

鄧學成　張秉孫　范鍾鎏　耿錫典　丁國幹　鍾強　殷世漁　陳書貽　蓋崇元　屈士鉄

鍾中山　王雄飛　郭秀瑩　李桂壬　程魁棟　陳浩然　廖惠如　鄭國智　陳恕　汪寅人

謝葛民　林承志　石瑨　丁霈祥　田際康　朱歡民　鄭遐渠　陳明鑑　葉元富　葉森

斯繼唐　陳振東　王玉珂　喻達建　楊名時　程文實　吳師循　王妙容　孔憲庚　王孚

吳達　劉達倫　鞠文蓮　施澤　何中極　吳常煦　曹傳馥　葉猛可　牛步寬　何建陞

仇其淵　朱本漢　張霞如　廖品椿　何從容　梅卿　朱學勤　王瑞衎　林家輝　李訓民

▲上列備取各學員統限於十月二十三日以前來京二十四日在本班舉行體格檢查合格者即於二十五日入校特此通告　西565

恭頌龍川縣張縣長蔚文德政

我邑自張縣長蒞政以來操持廉潔辦事精明舉凡治安教育交通水利莫不綱舉目張如我四區練江河身高出兩岸田宅係因魚前墈至下湖沿河數十里橫河密種車椿數十座加以田心口陝窄每逢山洪暴發水勢黃溢堤决橋傾几冲廬浸致田心下塔龍雉鐵場等鄉連年飽受水患張縣長親臨查勘派員測劃繪圖詳說呈奉叠憲分准分別拆除開鑿以利宣洩復派員督率鄉里長封鎖崩崗幷發樹苗限期造林本標兼治水患永除本年夏飢荒捐廉賑濟幷嚴令各鄉成立義倉田備荒歉吾民實自口皆碑銘感之餘愧無以報特登報端藉頌德政　龍川縣第四區區長黃壯猷副區長鄒德黎戴大民龍雉鄉鄉長駱卓凡田心鄉鄉長張學宏下塔鄉鄉長張成材鐵環鄉鄉長黃惠強鐵場鎮鎮長吳少文田石鄉鄉長謝岳南公民代表張學文胡伯琴劉祝周胡名琴駱就章鄧建傑巫聘臣　西30

模範國語講習所招生

師範班兩組普通班兩組不收學費　即日開始報名師範班十月十八日試驗普通班免試廿六日各組開始上課所址文德路敎忠學校所長甘惟敏

廣州欽縣學會啓事

茲定於本月七日至二十日爲新舊會員登記之期凡我邑留省學生請到小北攀桂坊一號之二式樓本會登記爲荷　西19

東南日語講習所招

男女學員本所近以來學者衆多特增設正午班教授十月十三日開課兩個月畢業特聘桑島先生專授會話簡章備索所址大南路　西17

北洋書社特別大犧牲

以萬元血本酬答主顧（詳情看教育欄下角）

立案商業講習所增辦專修科夜班招男女生

專授會計學中式西式銀行官廳工業各種簿記二個月畢業十月十九晚開學　索章即寄　所長秦古溫　所址廣大路一十八號　西16

信宜舊圖印金登記展期

至本月十日止地點仍在中華北路八十四號二樓林駟君寓幷於十一日一時開各校代表大會希中上各校派代表出席　西10

廣東省營產物經理處招商繼續投承省營士敏士肥田料各區域代理運銷商廣告

查本處日前將省營士敏士肥田料劃分運銷區域招商公開投承代理運銷惟投票結果尚有士敏士第二區及肥田料第四第六第七區等票數不足規定票數自應再行定期招商投承茲定於十月十一日起在本處（即太平南路嘉南堂西樓三樓）開始投標截至十月十四日下午五時止定於十月十五日上午九時開標投承省營士敏士第二區及肥田料第四第六第七區等代理運銷商如熟悉當地情形對於運銷確有把握而有志經營此項業務者自登報日起希即來處庶務股取閱章程繳具申請書押票銀依期到處競投可也此告　西567

（原名粵東）廣東救護調劑學校增班招生

本校秋季招生早經額滿但請求入學者尚多特增招日夜班生有志研究實用速成職業科學者速到報名索章即寄　校址廣大路　西577

結婚啓事

我倆經得雙方家長同意訂于國曆十月十三日在香港舉行結婚典禮所有一切繁文縟節概行免除雙方親朋希爲諒鑒　何柏華　吳淑瑞　同啓　西35

中國國民黨中華海員特別黨部啓事

近閱廣州報紙有「中國國民黨廣東海員特別黨部」之登載見時本部正在調查籌備設立該區黨部此次登載想係從前之非法組織或現時之假冒行爲除已報請中央轉粵省市黨部省市政府查禁外特此週知　西27

廣東各界籌款購機慶祝蔣委員長壽辰委員會通告

查本會以蔣委員長壽辰將屆會務進行亟宜加緊辦理工作爰經本會理事會第一次會議議決（一）通函各機關團體學校速迅依法辦理籌款事宜（二）捐款收據由各機關團體學校先行發給臨時收據然後由本會補發正式收據（三）令縣市黨部政府學校及民衆團體應將可能收得之捐款約數於本月二十日以前報告各該主管上級機關轉知本會備查（四）各縣市黨部政府學校與民衆團體應於蔣委員長壽辰（即十月二十九日）以前將捐款彙繳各該上級主管機關彙繳銀行轉知本會備查各在案除分函外合亟通告務希各界迅速切實辦理爲荷　天6

中國國民黨廣東省黨部重要啓事

戀字第六號　林翼中　黃麟書　彭卓任　三同志公鑒　查貴同志等移交省黨部基金清冊內列彭卓任借支毫劵七萬六千四百元一欵迄今仍未見將欵移交前來是貴同志等任內交代尚未清楚茲特登報通知自登報日起限一個月內將該欵如數歸還逾期不還定當依法追究以重公帑此啓

中華民國二十五年九月廿九日　天4

中山二區申明亭鄉校招投工程

本校定於陽曆十月廿五日正午在本校內開投建校工程凡願承投者請備足省毫劵五十元到本校或廣州市潮音街口光樓四樓佑康設計測繪事務所按取圖說屆時惠臨競投爲荷　西28

陸軍第一五一師副官處啓事

本師現新製有圓形金花白邊藍底中嵌青天白日上鑄陸軍第一百五十一師金字下鑄金底藍阿拉伯字號碼銅質校官証章及圓形銀花淺藍邊深藍底中嵌青天白日上鑄陸軍第一百五十一師下鑄銀底藍阿拉伯字號碼銅質尉官証章兩種於十月五日發用特登報週知　西22

廣州船務管理局通告

第一號

查本局原名廣州港務局近奉廣東建設廳第六七六號訓令改名廣州船務管理局當經遵辦並分別呈報函令布告各在案此後所有內河單行輪船輪拖渡之承攬停攬繳餉請領印簿及承攬案內之改航替水及船名商名航線等之改易限制客貨脚核發船舶牌照（即民船原日應領廣東建設廳之船舶牌照）維護航行安全調處營業上種種糾紛及其他與船務有關事項依照定章統歸本局辦理特此通告　西1

普天同慶

中樞暨各地慶祝國慶盛況

林主席講國民應知責任重大　一致起來努力實行三民主義

【中央社南京十日電】中央黨部國民政府、於國慶日晨七時、在總理陵前合併舉行慶祝大會、到國民政府林主席、中央蔣副主席、及中央委員戴傳賢、馮玉祥、孫科、葉楚傖、何應欽、朱培德、居正、陳立夫、孔祥熙、丁惟汾、張繼、李烈鈞、褚民誼、馬超俊、陳布雷、張冲、王正廷、邵元冲、方治、陳紹寬、谷正鼎、等百餘人、暨黨務高級工作人員王啓江、王子弦等、各部會文官簡任以上陳其采、魏懷等、武官將校以上谷正倫、陳訓泳等、共約千人、林主席以下文官均着藍袍黑褂、將委員長以下武官均着陸海軍大禮服佩刀、黨務人員均着黑色中山服、整齊嚴肅、七時正奏樂行禮、由林主席領導全體行禮如儀、即由林主席致詞、詞畢、復領導中央各常委暨五院院長謁陵、謁畢、即奏樂禮成、全體均下山赴陵園、參加童子軍大檢閱、

△△△

各國使節覲見林主席致賀

林主席致詞

紀念國慶、當切實奉行三民主義、今天是中華民國廿五年國慶紀念日、這是中華民國誕生的一天、有了這一天、然後才有現在的中華民國、所以這個紀念日、在歷史上的意義、是非常偉大、我們的國慶紀念日、是從廿五年前辛亥革命產生出來的、辛亥革命的成功、本有兩方面的意義、第一、在民族方面就是推翻了滿清、造成五族的平等地位、第二、在民權方面就是結束了四千多年的專制政體、造成人民爲主體的共和國家、這兩方面的成功、雖然只貫徹了本黨政策的一部份、可是當時能有這樣收獲、也是很可貴重的、辛亥革命以後、本黨爲着迅速結束軍事行動以使從事實際建設起見、就把這種新取得的政權讓給袁世凱、不幸袁世凱利用權勢、做出種種非法的事情、要做皇帝、推翻共和、後來袁世凱雖然倒了、可是又連綿發生復辟毀法幾次的變故、國家政權、落在軍閥手裡、把一個好好的民國弄得百孔千瘡、這實在是很可痛心的事、民國十五年、本黨秉承總理的遺志、實行北伐、賴總理在天之靈和全體將士的忠勇效命、以得在最短的期間底定全國、使十年來、再經過許多艱苦奮鬥、使本年的國慶紀念日、又看到全國統一的實現、國家基礎、從此更加鞏固、今天我們舉行國慶紀念、自然都感到異常的欣慰、不過在這個時候、我們應當怎樣去維護這個統一的局面、使以後的國慶紀念更有價值、更有意義、這確是我們每一個人所當盡的責任、要達到這個目的、唯一的途徑、只有大家一致奮起、忠實的奉行三民主義、再分開來切實說、就是在民族主義方面、我們當面要求中國民族的解放、凡足以防阻我們民族生活的、都要盡最大的努力設法消除、這原是一個民族生存的基本權利、任何異族都要同情的、同時對於國內各民族、要確認彼此地位平等、一致團結起來、以求共存共榮、在民權主義方面、當一面繼續訓練人民、行使四種直接民權、以達到還權于民的目的、同時在中央要建立一個強有力的政府、實行五權的制度、務使人民有權、政府有能、完成現代一個最進步的國家、在民生主義方面、還要集中全國的人力財力和物力、完成國民經濟建設、務使全國人民都能夠享受人生最低限度的幸福、要是這樣、不但國家的統一、可以永遠保持、就是我們整個的民族、也可以復興、也可以繁榮滋長、在世界上的地位、一天一天增高、所以今天我們在此舉行紀念、大家都必須感到自己的責任重大、一致起來努力實行三民主義、使我們的國家跟着一年一度的國慶紀念日進步無疆、

△△△

各使節致賀

【中央社南京十日電】國慶日上午十一時、各國外交官員(一)蘇聯大使鮑格莫洛夫、率使館一等秘書梅拉手德、陸軍武官諸中、二等秘書陸拉托策夫、中盤、秘書鄂山蔭、二等、(二)義大利大使羅亞谷諾、率使館一等秘書翟桑德、(三)美國大使詹森、率使館參事裴克、商務官安立德、一等秘書奧瑞智、二等秘書白及斯、(四)日本大使川越、率使館一等秘書中原二郎、陸軍副武官須磨、三等秘書清水董三、陸軍武官雨宮巽、二等秘書五百木元、三等秘書松村基樹、隨員服部、(五)法國大使那齊雅、率使館陸軍武官薩扶鐵、二等秘書葛樂才、領事伯白、一等中文秘書芮森柏、(六)英國大使許閣森、率使館參事包克平、二等秘書蓋治、隨員高合、(七)古巴公使王安達、(八)捷克公使費洛爾、(九)波蘭公使魏登濤、(十)和蘭公使傅思德、率使館中文秘書包斯、(十一)巴西公使賴谷、(十二)瑞士代辦勝迪、(十三)德國代辦飛師爾、及使館秘書穆爾、(十四)丹麥代辦雪爾、(十五)瑞典代辦培克飛利思、(十六)挪威代辦季達爾、(十七)比利時代辦戴福、共四十二人、先後赴國府覲謁林主席致賀、國府大門內派有侍衛隊一排、各國代表抵府時、肅立致敬、并由典禮局招待官道引簽名後、引入接待室休憩、各國代表到齊後、由國府典禮局長唐豸、外交部交際科長林桐實導入禮堂、各代表依照次序、由右至左、成行而立、各隨員從人員亦各隨各後、旋由典禮局長入商主席出臨禮堂、立于正中、外交部長文官長、參軍長、分立於主席左右、各國代表遂向主席行一鞠躬禮、即由主席偕外交部長典禮局長等、向各國代表行列之右端開始依次握手、至左端爲止、外交部長在主席之後、與各代表畧敘寒暄、主席退回原位、各代表仍依序後退、即向主席一鞠躬、主席答禮、[illegible]官長參[illegible]室、另[illegible]官等、[illegible]主席請[illegible]國府委員、及直[illegible]計到有蔣孫兩院長、葉楚傖、[illegible]鈕家彥、[illegible]張羣、[illegible]何應欽、[illegible]陳樹人、石瑛、陳紹寬、趙丕廉、陳訓泳、焦易堂、馬超俊、褚民誼、朱家驊、彭學沛、俞飛鵬、鄒琳、熊斌、陳其采、錢大鈞、蔣廷黻、何廉、秦汾、吳思豫、徐謨、陳介等、及外部司長凌冰、參事、秘書等、共約百人、林主席與各國代表緊事周旋後、即先行退出、禮遂告成、各國代表及參加茶會各長官歡敘片刻、亦先後離府、

【中央社南京十日電】十日爲我國國慶日、各國元首、均有電向我國致賀、祝我國國運昌隆、

△△△

歡宴各外賓

【中央社南京十日電】張外長及夫人馬育英、爲慶祝國慶、十日晚八時、在外交部歡宴駐華各國大使公使、及各國使館首席館員武官等、邀各部會長官、及外交部次長司長事秘書等作陪、到各國外交官美大使詹森、美使館參事裴克、蘇聯大使鮑格莫洛夫及夫人、蘇聯使館秘書梅拉美、德武官雷中、法大使那齊雅、武官薩拔錢、秘書葛樂才、英大使許閣森及夫人、英使館參事包克平及夫人、義大使羅亞谷諾及夫人、義使館秘書翟桑德、裴樂、日大使川越、武官雨宮、中原、秘書須磨、巴西公使賴谷、古巴公使王安達、和蘭公使傅思德、秘書包斯、波蘭公使魏登濤及夫人、捷使費洛爾、德代辦飛爾及夫人、比代辦戴福、丹代辦雪爾、瑞典代辦培克飛利思、瑞士代辦勞廸、挪威代辦季達爾等四十人、我各部會長官參加歡宴者、有蔣作賓、何應欽及夫人、陳紹寬、王世杰、張嘉璈、翁文灝、何廉、馬超俊及夫人、魏懷、呂超、徐謨及夫人、陳介及夫人、陳訓泳、蔣廷黻、王正廷、陳鑲、凌冰、譚紹華等五十五人、共約百人、參加宴會人員到齊、即依次入席、全體起立、舉盃致賀後、即進餐、席間觥籌交錯、互談甚歡、九時許始散、張外長夫婦、繼於十時半在外部舉行盛大茶會、招待中外來賓二百餘人、并款以酒點、外長夫婦親任招待、[illegible]和、至九時許始完竣、

【中央社南京十日電】中央宣傳部國際宣傳處、爲慶祝國慶、十日晚、特設讌招待外國報界及通訊社駐京記者、計到德國通訊社葛麟甫、美聯社麥嘉晏、台衆社王公達、路透社趙敏恆、中央社英文主任湯德臣等、由處長江康黎招待、至晚方盡歡而散、

滬

【中央社上海十日電】國慶紀念日、滬市各機關學校工廠商號、均休業一天、全市一律懸旗誌慶、黨政各界、晨十時在民教館舉行紀念大會、到各界代表千餘人、由市黨委童行白主席、致開會詞、市府代表陳克成、市商會主席王曉賴演說、並當場通過發表擁護蔣委員長通電、對將委員長完成統一之偉精豐功、表示敬仰慰勞之忱、市府于晨九時舉行慶祝會、到市府各局處全體職員、由吳市長主席致詞、十一時吳市長在市府大禮堂、招待中外嘉賓、到各國駐滬領事、及陸海軍官員、暨滬市各界領袖、共約四百人、情形至爲熱烈、午一時許、賓主始盡歡而散、

贛

【中央社南昌十日電】江西省黨部十日晨九時、召集各界代表、舉行國慶紀念會、到數百人、由李中襄主席、並作報告、省政府同時開會、由熊式輝主席、報告紀念意義、十時禮成散會、是日各機關放假、全市懸旗結綵誌慶、省府則于上午十時、在體育場舉行閱兵典禮、參加軍警學生共三千人、熊式輝暨黨政軍各界長官莅場檢閱、并有飛機多架、盤旋天空、參加受檢閱、十一時高呼口號、禮成、

蘇

【中央社鎮江十日電】江蘇省會各界萬餘人、十日晨在省體育場舉行盛大國慶紀念、儀式至爲莊肅隆重、由陳果夫主席、卞宗孟報告、旋陳主席檢閱全省保安團隊暨各機關公務員、受訓公民等共五千餘人、形式整齊、精神飽滿、迄午散會、全市滿懸黨國旗、氣象萬千、

浙

【中央社杭州十日電】杭各界十日晨在公衆運動場、開國慶慶祝大會、同時舉行閱兵式、受檢者爲省會全體公務人員、學生軍、義勇軍、警察、壯丁、暨各界共約八千餘人、由黃主席任總檢閱官、省黨政各要員陪閱、航校并派機數十架、在空飛舞、情緒至爲嚴肅熱烈、檢閱後黃主席暨干廷揚、方青儒等、先後訓話畢、各界續赴西湖忠烈祠、致祭革命先烈、晚浙保安特黨部、假運動場舉行游藝慶祝大會、各機關均休假、各報均停刊一天、

皖

【中央社安慶十日電】皖垣各界、十日晨十時在東門外飛機場、舉行國慶紀念暨慶祝統一大會、及皖省獻壽機天柱號命名典禮、由劉鎮華主席報告、次軍委會政訓處副處長袁守謙、皖黨務設計委員梁賢達先後致詞、旋參機興另二機起飛表演、下午五時、劉鎮華在省府招待外賓、晚間各界提燈慶祝、

鄂

【中央社漢口十日電】雙十節國慶紀念、武漢各機關學校、銀行、商店、均休假一日、全市懸旗誌慶、正午十二時、停泊漢口江面之各國兵艦、同時鳴炮致祝、我咸寧艦、亦鳴砲答禮、省會各界紀念會、於晨八時半在省黨部大禮堂舉行、到各機關團體代表、共約五百餘人、由彭國鈞主席、領導行禮如儀、同時省府亦在中正堂、舉行紀念會、到各廳處會工作人員七百餘人、漢市各界紀念會、則於上午九時在市黨部大禮堂舉行、到各界代表四百餘人、至十時始散、又駐鄂綏署全體職員、於晨間九時、亦開會慶祝、

魯

【中央社濟南十日電】雙十節、濟南市各機關、均紮松坊懸旗、休假一日、各商店居民、懸旗誌慶、省政府晨七時卅分在大禮堂、舉行國慶紀念大會、各機關公務員、全市參加、駐濟美日德各國領事、乃日僑居留民團、齊大外籍教授等均到、共五千餘人、由財政廳長賈向榮主席、報告開會意義、日領有野學、代派致賀詞、八時餘攝影散會、省黨部九時、齊集各界代表、于大禮堂舉行國慶紀念會、到千餘人、李文齋報告、十時許散會、韓復榘七時半在辛莊大操場、舉行閱兵典禮、[illegible]各部隊均參加、

平

【中央社北平十日電】國慶日平各機關、假一天、全市及使館界、均懸旗誌慶、各街口加崗戒備、以防意外、宋哲元于晨十時在南苑閱兵、並舉行慶祝、參加軍隊萬餘、中外賓客亦往觀禮、亦有千人、宋閱畢訓話、勉以爲公捨身救國等語、禮成、招待中外賓客茶會、整齊嚴肅、頗得外人好許、至十二時完畢、下午在懷仁堂請梅蘭芳等演劇、以娛嘉賓、

津

【中央社天津十日電】國慶紀念日、此間各機關學校一律放假一日、全市懸旗誌慶、市府於晨九時在大禮堂開國慶紀念會、到各機關學校團體代表六百餘人、由張廉卿主席致詞、馬彥翀演說、(一)喚起民衆愛國情緒、(二)[illegible]、散會、是日全市戒備甚嚴、各重要路口、均加派保安隊、鐵甲車亦出動巡梭、

我瀋陽同胞竟因祝國慶被捕

港政府各機關放假一天

德日僑胞熱烈紀念國慶

【華南社上海十一日電】中國志士多人、十日在瀋陽秘密舉行國慶紀念、被偽警偵悉、全體被捕下獄、內有女子數人、

【中央社香港十日電】港政府各機關十日放假一日、紀念我國雙十國慶、各商店休業一天、懸旗誌慶、

【中央社東京十日電】中國大使館、今日上午十時、舉行國慶紀念盛典、東京華僑參加者達百餘人、中國派來參觀秋操之軍官若干人亦參加、儀式簡單而莊嚴、我大使許世英致詞、闡述對中華民國廿五年歷史之感想、懇切動聽、今日紀念、並未招待外賓、

【中央社柏林十一日哈瓦斯】昨日中國廿五年國慶紀念、中國學生、外僑聯合于是晚、在俱樂部舉行宴會、以誌慶祝、由程天放主席、並發表演說揚頌云、

又定期作大演習

日軍在平津

地點包括平漢線北部　幷派員赴豐台設警署

【中央社天津十日電】日駐軍擴充後、首次大規模秋季演習、已定期舉行、刻正由日駐軍參謀部作戰課研討演習方式、據日方息、此項演習、將於廿五日開始、其地點除平津之中外、並包括平漢線北部、其程序首爲聯隊演習、十一月一日起、所有平津及北寧沿線日駐軍各項部隊、全部動員作綜合軍隊攻防戰爭演習、

【中央社北平十一日電】華北日駐屯軍秋季演習、定廿五日舉行、

駐平日軍四百卅人、定廿六日晨携軍用品開赴豐台、與駐豐台日軍五百餘人會同開往盧溝橋平漢線附近演習、廿七日休息、廿八廿九兩日繼續演習、

【中央社北平十一日電】日派吉田、大西重雄、大輪五郎、三八、赴豐台籌設警署、現正覓署地、如無適當房屋、或將另建新址、

八個月來奢侈品進口達百餘萬元

【華南社上海十一日電】據國際貿易局統計、本年八個月來奢侈品進口、[illegible]

蘇小學生鑄劍獻蔣委員長

劍長三尺價值一千元　美國女童亦捐金五分

【中央社鎮江九日電】江蘇全省兒童、節省果餌費、集合所鑄呈獻蔣委員長之鋼劍、已由滬華東公司以一千元造價鑄成、三尺長純鋼劍一柄、上鐫「中華民國二十五年九月江蘇全省小學生敬獻」字樣、柄鞘係上等銀質、並鑲金梅花圖案及金絲小形式、壯麗、氣象輝煌、教育廳特指定由鎮江實驗小學、鎮江師範附屬小學兩校代表、于月內賫赴首都、呈獻蔣委員長、又此項鑄劍款內、有由駐華美使轉來美國女童捐贈之美金五分、尤爲可念、

重慶市商會電慰蔣委座

【中央社十日重慶電】渝市商會暨各同業公會、以蔣委員長綏輯粵桂、完成統一、勞苦功高、特電蔣委員長表示慰勞、

桂綏部南甯行營已成立

積極辦理復員事宜

桂軍總部遷桂林後、在南甯設立行營、派十五軍軍長夏威兼行營主任、曾其新爲總辦公廳主任、於八日正式成立、開始辦公、幷委出以下各職員、副官處李家學、經理處章增廣、交通處黃治平、軍械處劉福鑫、軍務處吳秉權、訓練處朱劍雄、軍法處莫棟熙、軍醫處黃寅、電務處李炳忠、

【華南社南甯十一日電】桂省在近一月內、因辦理軍事復員及遷移省會事項、極爲繁劇、同時各地辦理國選事項、亦甚積極、現皆順利迅速進行、結果甚爲圓滿、

【同日南甯電】國慶紀念日、桂林舉行閱兵典禮、參加者達五萬人、幷有飛機四十餘架、翱翔空際、

【又電】此間天氣轉入秋象、河水已落、氣候亦漸寒、與上週迥不相同、南甯市面、雖因省治遷桂、但仍未減其繁盛、十日紀念國慶、全市人山人海、擁擠不堪、

【又電】十一日幹校全體學生及武鳴軍訓總隊、參觀武甯鎮砲台防禦工程、

闞宗驊今日返桂

桂省綏靖主任李宗仁、在粵設駐粵辦事處、以闞宗驊爲主任、[illegible]闞氏奉命、已定今(十二)日乘西南民航公司飛機返桂、又李主任介弟李德輝、因事來粵、亦于十一日偕其夫人乘北斗號機飛返桂林、

京平教育界昨追悼孫國封

【中央社南京十一日電】教育部督學孫國封、在平逝世後、首都學術教育界已定十八日晨、在教育部開追悼會、并代孫遺族徵賻、

【中央社北平十一日電】平教育界十一日晨、在北大學院追悼孫國封、由趙高明、蔣夢麟講演、

中國銀行上海新廈奠基

宋子文報告感想

【中央社上海十日電】中國銀行在外灘原址改建新廈、十日晨十時舉行奠基禮、到場觀禮者有中外銀行界及政商各界領袖五百餘人、由該行總經理宋漢章主席致詞、後由董事長宋子文親奠基石、董事夫人張樂怡女士置紀念箱、繼由宋子文致詞、謂中國銀行之舊址、不敷應用、爲增加工作效率、故決定改建新廈、本人從今日之奠基禮、得到兩種感想、(一)銀行與民衆信用的關係、中國銀行與中華民國同年產生、自成立迄今、僅廿五年、而資本則由二百六十餘萬增至四千萬、發行鈔票自一百萬增至三萬六千萬、放款由七百七十萬增至七萬七千六百萬、存款由一百萬增至九萬三千七百萬、總分行辦事處由七處增至二百零八處、進步可謂迅速、今日舉行奠基禮、一般民衆來賓、和中國銀行的職員、應覺得中國銀行服務、已獲圓滿結果、(二)同業合作的必要、今日各金融機關參加中國銀行奠基禮、可表現是此種合作精神的表現、我們覺得今日所奠基石的穩固、可表現信任我們中華民國偉大光榮的前途云云、禮畢、在華懋飯店舉行茶會、款待來賓、聞新廈明年落成云、

孫院長日間來粵

參加胡主席國葬典禮

昨據政息、立法院長孫科、以胡故主席國葬日期、中央已定本月廿五日舉行、本人爲胡故主席國葬委員會委員之一、亟應南下、共勷各項典禮、并解決總理紀念學校風潮、特提前于日間來粵、

章嘉活佛昨抵京

過徐時與記者之談話

蒙各盟旗王公均擁戴中央　德王非背叛不爲某方利用

【中央社南京十一日電】蔣委員長爲明瞭各蒙旗最近情形、特電邀蒙旗宣化使章嘉呼圖克圖來京、俾便垂詢一切、章氏奉命後、即離五台山乘正太路特備花車、經平漢隴海津浦路、于十日晚七時半抵徐、十一日晨由徐乘車來京、當日下午三時抵浦口、到站歡迎者有吳忠信、趙丕廉、傅青選、姚琮、鄭道儒、許崇灝、谷正倫、王用賓等千餘人、及各蒙旗駐京代表、極一時之盛、章嘉于軍樂聲中下車、與歡迎人員點首致謝、即乘澄平輪渡江入城、駐錫華僑招待所、當晚吳忠信趙丕廉設宴爲之洗塵、據章嘉之隨員與記者談、章嘉奉命來京、係報告宣化使署過去工作與各蒙旗近況、並請示今後方針、章嘉不擬赴杭、擬留京候蔣委員長、

◇過徐情形◇

【中央社開封十日電】章嘉活佛十日上午十時、過汴赴京、劉峙商震高維岳陳文洪等到站迎迓、

【中央社徐州十一日電】章嘉活佛偕侍從人員郭懋修等、[illegible]十日晚七時抵徐、[illegible]下車住花園飯店、[illegible]語記者、余在五台、[illegible]奉蔣委員長電召、面商要公、乃改道晉京、各盟旗王公、均擁戴中央、德王亦決不背叛中央、[illegible]李守信[illegible]一切服從中央命令、[illegible]後再定、

中央黨史史料陳列館前日開幕

林主席講設館之意義　邵元冲報告建築經過

【中央社南京十日電】中央黨史史料陳列館、十日晨十一時餘、在該館新址大禮堂舉行落成典禮、各機關值國慶休假、人員前往觀禮者甚爲踴躍、計到林主席、中委于右任、邵元冲、孔祥熙、李烈鈞、蔣作賓、狄膺、張默君、陳立夫、李敬齋、谷正倫、陳訪先、黃宗黃、王子壯、中央黨部各處部工作人員數百人、及各機關來賓、十一時餘、林主席領導全體、先行入門、然後揭黨國旗、奏樂揭幕、由林主席致詞、最後由邵元冲報告建築經過、乃攝影、禮成、下午三時至六時、即全部開放、任人瀏覽、所陳史料、共分七室、計(一)總理家庭故鄉學校、(二)興中會時期、(三)同盟會時期、(四)民元至民五年、(五)民六至民十三年、(六)民國十三年至十五年、(七)總理北上與逝世、

實部令各省市防治獸疫

【中央社南京十一日電】實業部據綏遠青海等省建設廳報告、各項牲畜於年中因罹病疫死亡者、有一縣之內、死亡之馬或至數百匹、牛或至千頭以上、羊或至萬隻以上、其數目殊堪驚人、若統計全國、[illegible]且時外人對我國牲畜產品、以獸疫遍地爲口實、或禁止入口、或嚴加取締、以致銷路日滯、損失鉅大、該部茲爲促進防治獸疫、及整頓牧業起見、特令各省市建設廳、社會局、從速籌劃獸疫防治建設進行計劃呈部、如有已辦理者、並須將辦理經過送部、備核、

何東捐十萬元購飛機祝蔣壽

香港昨日義球賽得款千五百元

【中央社香港十一日電】港紳何東十一日語人云、已捐款十萬元、購飛機一架、祝蔣委員長壽誕、

【華南社香港電】華人體育會主辦之募款獻機祝壽足球賽、十一日下午四時半在華人球場舉行、世運代表隊對華聯隊、結果一對一、成和局、門劵收入一千五百餘元、

中國合作學社第五屆年會閉幕

陳果夫等當選爲執委

◇下次年會在川平粵贛擇一地舉行◇

【中央社長沙八日電】中國合作學社第五屆年會、八日上午在長沙中學舉行開幕禮、到社員五十九人、主席團爲王世穎、伍玉璋、陳仲明、何玉書、[illegible]中央黨部代表朱懷冰、實業部代表[illegible]、建設廳長余籍傳、省府代表[illegible]、先後致詞、攝影散會、下午二時繼續開會、各社員報告各地合作概况、[illegible]並參加華中運動會開幕典禮、

【中央社長沙九日電】中國合作學社第五屆年會、九日上午舉行分組討論、[illegible]王世穎、陳仲明、侯哲葊等分別任報告、再各一一詳細討論、各社員踴躍參加、歷三小時始畢、最後組織委員會、負責整理全部綱要、對於指導技術頗多貢獻、下午開第三次會議、

【中央社長沙十日電】中國合作學社第五屆年會、[illegible]何玉書主席、討論一般提案並社務、提案決定下次年會地址爲四川、北平、廣東、江西四省擇一舉行、選舉陳果夫、[illegible]陳仲明、何玉書等當選執行委員、[illegible]該會定一日閉幕、湘省府何主席招待該社全體參觀第六屆華中運動會開幕典禮、

咸榆公路綏米段通車

【中央社榆林十日電】咸榆公路綏米段、十日通車、在綏德舉行通車典禮、到總部郭參謀長等千餘人、

中日緊張局勢似趨和緩
日轉謀鞏固華北地位
突請英國合作經營天津電業
各方咸極注目包容外資之意

【中央社上海十一日電】同盟社東京電、日本在華實行經濟合作機關興中公司、與津市府合辦天津電業公司、資本八百萬元、並與日本電力連絡、經營電氣事業、該公司社長十河、日前對駐日英大使館、提議日英合作天津電氣事業、惹起各方注目、即十河會見駐日英大使館商務官、謂日本開發華北經濟、毫無其他的意圖、津電業公司豫定建設三萬啓羅電力之火力發電所、日本爲謀日英合作、擬在開平或灤州附近、設立電所、以便使用英商開灤煤、又擬與英租界工部局電燈所提攜、事業、撒姆氏接此提議後、與英使當局協議、定日內致於覆文

【中央社上海十一日電】同盟東京電、十河社長、對英大使館之提議、似有軍部與外務省之諒解、日本關於經營華北各種企業、旣有包容外國資本之意、頗堪注目、

【中央社東京十一日路透電】據朝日新聞載稱、今春由南滿鐵道社會發起組織專供發展華北經濟之興中公司總理十河、最近曾訪晤英駐日大使館商務參贊桑松、並提議對於最近成立之天津電汽公司(中日合辦資本八百萬元日金)、由中日合作管理之云、十河之意、顯然使天津電汽公司與天津英租界電汽廠、及開灤礦務局之三萬基羅瓦特發電機、立於同等地位云、

【國際社天津專電】日當局以我國上下、堅持不喪權失土爲宗旨、故對于武力問題、當然有抵抗之必要、現已改變方針、由急轉緩、轉謀在華北佔有特殊地位、用圖拉籠英國、以經濟抑華、頃合津興中十河社長、邀英在津合資創辦電汽業、擬用開灤煤、英駐津商務官撒遜姆、俟使館協議定後、即復十河

滬謠平息但日軍仍越界佈崗

【華南社上海十一日電】字林西報載、據東京朝日新聞預測未來中日談判、日方具體建議、當爲鞏固華北地位、聯合防共、經濟合作、減低關稅、又關於華北問題交涉、中國如堅持以平等基礎爲原則、則前途恐難樂觀、

【中央社上海十日電】上海市十日謠言平息、搬家者減少、日軍佈防如舊、

【中央社上海十一日電】北四川路及閘北一帶、十一日晨和緩、謠諑亦漸息、午後一時起、市區同濟路江灣路一帶、又復有武裝日軍、越界佈崗、並有巡邏隊四五起、巡邏情形、稍見緊張、六三花園後日啤酒廠內日軍、情形如舊、施高塔路吉祥路日本小學、十一日舉行秋季運動會、因之佈崗人數、亦增多云、

【華南社上海十一日電】日軍陸戰隊部、近派出便衣日人甚多、分赴閘北各地察看形勢、並拘去黃包車夫多人、詢問閘北路徑、車夫多未釋出、似備未來嚮導、

【華南社上海十一日電】日軍在虹口閘北所裝置之軍用電話、已大部完成、該項軍用電話總線、直通北四川路陸戰隊司令部、支線一通狄思威路一○九七號內瞭望台、一通六三花園後日啤酒廠內瞭望台、餘則分通永豐大樓乍浦路等日軍分駐所、

桑島抵長崎談話
疑英美對華有政治策劃

【中央社上海十一日電】日巡洋艦長良號仙台號、井津號、十一日晨先後抵滬、現滬泊有日艦九艘、連英美義等國兵艦共廿一艘、

【中央社上海十日電】桑島十日晨偕秘書田上、乘上海丸歸國復命、又喜多十日晨由京抵滬、

【中央社長崎十一日路透電】日外務東亞局長桑島、由華返東京覆命、今日在此接見各報記者時、對於此次代表日政府、轉達駐華大使川越之訓令、內容拒絕討論、據稱、渠與京滬兩地日本官吏會議之後、即發生一種印象、因爲現時中日談判、實極重要、渠於懷疑戰爭爆發可能性之結果、十分樂觀、桑島又稱、美英兩國駐華代表、對于努力收集關於中日談判之情報、極爲活躍、英美是否從事于政治上之策劃、固不得而知、但倫敦泰晤士報及上海字林西報、同時發表同情於中國之社論、殊値得注意、且此兩報之言論、或可反映英政府之態度云云、

【中央社上海十一日電】日駐華大使館陸軍武官喜多、海軍武官佐藤、十日晨抵滬後、即訪謁桑島報告此行經過、旋又在武官室、召集若杉等舉行會議、以川越大使晉謁蔣院長會談內容爲中心、協議今後對策、

美報論中日外交
日本恫嚇手段毫無所獲

【中央社倫敦九日路透電】孟却斯德指導報、今日著論批評此次蔣委員長與日本川越大使會晤之結果、內稱、中國不欲吃耳光、陪笑臉、此爲一九三一年後之第一次、中國現已取沉靜的決心的態度云、該報又請注意中國外交部、對於日本之要求、曾提出反要求一節、謂稱、日本以尋常恫嚇、施諸中國後、今已暫時撤回其要求、而毫無所獲矣、今謂日本將放棄其中

論中日問題
東京各報
仍有主急進者

(中央社東京十日電)今日此間各報、僅有朝日新聞、報知新聞、中外商業新聞二家、社論中論及蔣院長與川越大使之會見、朝日新聞謂、關于調整中日關係之具體問題、現雖未得急速之進步、但雙方經由外交談判、解決各項懸案點、相信已無異議、故于此際、對蔣與川越二氏會見效果、下批評、固嫌稍早、即懷抱樂觀、亦足欠當、該報又稱、中國對於調整兩國關係之立場、係以維持領土主權及行政權之完整爲原則、並須實行不威脅不侵略、而日本要求之最重要者、即爲(一)華北之特殊地位、(二)反日之同戰線、中國既持其互惠平等之立場、高揭領土主權爲護符、談判前途、或將遭遇意外之難關云、報知新聞稱、蔣與川越兩氏會見以後、發見一線曙光、惟現勢已瀕危境、故談判樂觀、殊屬危險、日政府經發覺國民政府之不誠意、即應採強行動、但如確知中國有相當之誠意、應給相當時間、俾達到吾之目的云、中外商業新聞稱、蔣與川越之會見、已使中日談判、進入新階段、該報主張、目下之談判、應從速進行、俾免第三者之誤解、浪擲時間、使第三者起不必要之興奮、極爲笨拙之舉、

偽軍譁變

【中央社北平九日電】古北口電話、白俄與東蒙匪軍糾合、偽軍譁變、現向熱省朝陽推進、駐古北口日軍五百餘人、於九日由石井信司令率領、分乘大汽車八十餘輛、馳往應援、刻古北口僅餘日軍四十餘名駐紮、

美亞兩洲空中聯絡完成

【中央社上海十一日電】聯美航空公司董事長韋特尼、宣佈舊金山直達香港之太平洋航空、將於十月廿一日開辦、載客運郵、同時兼辦、此爲美亞大洲空中聯絡之第一次、亦將爲環球航空線完成之先聲、

蔣委員長前日飛滬轉杭州
主持航空學校畢業禮

【中央社南京十日電】蔣委員長爲主持航空學校畢業典禮、於十日參加國府招待外賓典禮後、偕夫人宋美齡女士乘機赴杭、同行者有侍從室第一主任錢大鈞等職員六七人、典禮畢後即回京、

【華南社上海十一日電】蔣委員長十日在京參加國府招待外賓典禮後、偕夫人宋美齡及錢大鈞等一行數人、乘機飛抵滬、即赴孔祥熙私邸午餐、午後乘機續飛杭州、主持航校畢業典禮、孔祥熙十一日晨由滬赴杭、

【國際社上海十一日專電】蔣委員長昨日來滬、在孔祥熙私邸午餐後即飛杭、此行亦爲參加航校畢業禮、孔祥熙今晨亦赴杭參加航空學校畢業禮、

【中央社杭州十一日電】孔祥熙十一日來杭公幹、晚寓中央銀行、聞對征所得稅事、有所指示、

陳誠前日由桂返粵
昨飛漢今明入京
短期內仍來粵主持行營事務
據談此次入桂所得印象甚佳

【中央社】軍事委員會委員長廣州行營參謀長陳誠、於八日赴桂、訪晤李宗仁白崇禧兩氏、茲已事畢、復偕柳克述徐宗藩乘西南民航機於十日晨七時五十分由南寧起飛、至十二時十五分返抵廣州、黨政軍各界前往歡迎者甚衆、中央社記者特往訪問陳氏此次赴桂之經過、比承接見、茲將談話誌下、(問)參謀長此次赴桂、有何任務、(答)兄弟與李主任白委員數年隔別、很早就想會談、同時廣西年來建設、聽說很有成效、兄弟亦想藉此觀光、以資借鏡、所以特往一行、(問)李主任白委員對于時局的主張如何、(答)關于時局的主張、李主任白委員與中央毫無二致、大家都極願意在同一目標之下、精誠團結、爲國家民族而努力、(問)廣西復員情形、可得聞否、(答)關于復員、整軍較動員爲難、大致來說、廣西之輜重運輸兵與各區團後備隊團兵、均於雙十前退伍完畢、其餘正規軍之退伍、亦可以短期間辦理妥當、(問)白委員晉京行期、已否決定、(答)白委員確有決心入京、共任艱鉅、惟以上述復員關係、尚須稍緩時日、一俟復員辦畢之後、當即首途入京、如値事勢急迫、隨時可以提早、(問)參謀長對于廣西之行的感想如何、(答)廣西情形、樸實無華、政治建設、都很努力、不過生產資源、尚待繼續培養和開發、兄弟此行、雖則時間倉促、未能一一觀光、但因一向看到各方人士對于廣西的批評、大體也都可以參證、現在國家民族的危機、已經間不容髮、廣西這种精神、今後把它擴大、貢獻到中央去、兄弟相信對于國家是有莫大的利益的、

昨晨飛漢

【中央社漢口十一日電】陳誠十一日下午四時由粵乘自備機返漢、下機後即赴綏靖公署、訪問何成濬、商談鄂省軍務、

【中央社南京十一日電】陳誠十一日晨乘機離粵、午間飛抵南昌、稍停續飛漢、

【本報專訪】陳參謀長由桂返粵後、爲急於復命及料理漢口行營未竟事宜、乃于昨(十一)晨偕同行營第二廳副廳長柳克述及隨員等、前赴天河機場、乘坐可塞巨型機北返、同時空軍指揮部亦有戰機三架前赴南昌、致有北飛者共有機四架、四路軍總司令余漢謀、副總司令香翰屏、參謀長徐景唐、總參議鄧世增、省府主席黃慕松、市長曾養甫、行營代參謀長林文蔚、第二廳長錢卓倫、第一廳長劉建緒、十八軍軍長羅卓英、陳司令策、李處長煦寰、及高級職員等數十人到機場歡送、八時三十分起飛、經南昌下降休息、下午四時可抵漢口、聞陳參謀長將於今明日由漢飛京、短期內仍回粵主持行營事務、

赴桂經過

【附訊】八日快訊、下午時十、桂當局接陳參謀長由廣州飛桂消息、幷悉于二時曾降落梧州機場、二時二十五分繼南飛邕、三時左右、白委員崇禧、十五軍參謀長張淦、省會公安局長周炳南等、即赴機場歡迎、因爲時尙早、乃在機場試馬、未幾十五軍長夏威、徐高級參謀文明、劉高級參謀爲章、愈主任星槎、馮主任婥奎、劉科長任三等五十餘人、均相繼蒞止、微雨靠靠、大氣忽變、薄霧繚繞、白氏關懷嘉客、或於途中遇阻、乃親在機場、以電話詢問貴縣縣長、有無飛機過境、幷囑分如陳參謀長雨阻降落該縣機場、須妥爲招待、至四時十分、忽聞機聲軋軋、由東北空際傳來、此時樂隊即奏歡迎之曲、拱衛之憲兵及保安隊、皆肅立致敬、陳參謀長所乘之北斗號專機、在空環繞一週、始徐徐降下、陳氏是日穿黃色呢絨軍服、下機後、與白委員夏軍長等一一握手爲禮、並同拍一照、即分乘汽車到樂羣社休息、隨陳氏同來者、有行營第二廳副廳長柳克述、行轅管理科科員徐宗藩、陳氏抵樂羣社與白氏敍談、約二十分鐘之久、是晚七時、白氏在十五軍部(總部舊址)設讌爲陳氏洗塵、並邀各高級將領作陪、談笑甚歡、九時讌畢、回社休息、是日總部並派機要參謀劉維周副官長張任民專任招待、至李主任黃主席因八日早已赴桂林、主持國慶日閱兵典禮、故未相與晤面、

粵漢路又撞車
機車未出軌 與汽車相撞

【中央社長沙九日電】粵漢鐵路七日又在衡陽之東洋渡交叉處與汽車相撞、汽車翻倒坑下、火車幸未出軌、

日人赴洛遊歷
行蹤鬼祟 言語強硬

【中央社洛陽十一日電】日人芝池清夫、由陝西來洛陽遊歷龍門白馬寺、行蹤鬼祟、言語強硬、定十一日晚離洛

英大使抵滬後之酬酢

【中央社上海十一日電】英大使許閣森夫婦、在京參加我國國慶典禮事畢、于十一日晨抵滬、下榻華懋飯店、稍息即接見該國駐遠東艦隊司令李德中將、旋往答拜李氏、幷定十二日午歡宴李氏、英總領白利南定十三日午茶會招待各界、介紹與許使會見、滬英僑定十四日午公宴、滬市長吳鐵城定十五日晚歡宴、此外英商會定十九日晚、英學生聯合會定廿日午、齊魯總會定廿一日午分別歡宴、留英同學會亦定廿一日午四時茶會歡迎、英使擬在滬留旬日、再行返京、

沙王抵綏
謂防共工作已佈置完妥

【中央社歸化十一日電】沙王十日由伊盟札薩克旗來綏、據談伊盟防共工作、均經余親加佈置妥當、現全盟安謐如常、余日內將蒙政會會務處理後、擬晉京一行、向中央報告蒙政近況、幷請示要公云、

總理蒙難紀念
各地昨舉行
葉楚傖在中央報告感想

【中央社南京十一日電】中央十一日晨九時在大禮堂舉行總理倫敦蒙難第四十週年紀念會、到中委林森、葉楚傖、居正、蔣作賓、馬超俊、方治、張冲、周啓剛、張厲生、谷正倫、李文範、陳紹寬、王伯羣、經亨頤、洪陸東、王子壯、鹿鍾麟等四十餘人、及全體工作人員共約七百人、九時正奏樂開會、葉楚傖主席、領導全體行禮如儀後、並報告個人對于總理蒙難之感想、至九時十五分詞畢散會、

【中央社南京十一日電】中央黨部總理倫敦蒙難紀念、葉氏報告原詞大意云、總理倫敦蒙難經過情形、去年報告得很詳細、各位同志大家都已聽見、所以今天在史實以外、貢獻一點感想、我們覺得蒙難是本黨鍛鍊精神與發揮精神的時期、本黨由創造而建設民國、一方不斷的在那裏蒙難、一方不斷的在那裏進步、所以一個國家的力量、是實現他國家的蒙難、我們昨天開國慶會、是推倒滿清的一個紀念、今天在此開會、是滿清用狡猾的手段來危害我們總理的一個紀念、把這兩個紀念連起來一想、更知道滿清愈用狡猾方法來想阻害本黨、本黨愈能發揮精神去完成革命的使命、過去有這樣的教訓、將來也逃不出一個概念、我們現在正在那裏蒙難中間、我們同志在蒙難中能鍛鍊身心、將來一定可以脫險、昨天蔣副主席講、一要鞏固國家的統一、必先要恢復我祖宗所傳下來的民族精神和民族道德、就是要我們在蒙難中間鍛鍊我們的精神、依照總理與我們先烈的遺教、來做我們立身立國的方法、

上海

【中央社上海十一日電】滬市黨部十一日晨舉行總理倫敦蒙難紀念大會、到代表百餘人、

南昌

【中央社南昌十一日電】省黨部十一日晨召集各界舉行總理蒙難紀念大會、由李中襄主席、報告紀念意義、

重慶

【中央社重慶十一日電】重慶市黨部、十一日晨在大禮堂舉行總理倫敦蒙難紀念會、到各界代表及機關長官三百餘人、由黨部委員黃應乾主席、報告紀念意義、至十時詞畢散會、

貴陽

【中央社貴陽十一日電】省黨部十一日晨九時、召集各界在大禮堂舉行總理倫敦蒙難紀念會、到各界代表六百餘人、

皆岳曾經沉均有所講、

津私貨運各地
數目仍多

【中央社天津十一日電】財政部防止路運走私稽查處、遷津辦公、此間與安斯運北來期間尚無確訊、惟連日由津運往各地之私貨數目仍多、關係方面、在清理私貨辦法未規定前、正在籌謀查緝辦法、

蒙偽匪軍侵綏之企圖
本月爲發動擾亂時期
計如得逞即大舉進犯
我已洞悉匪軍狡謀

【中央社北平十日電】關係方面息、蒙偽匪軍聯合侵綏、形勢漸趨白熱化、其進竄計劃、更狡黠周密、規定以本月內爲發動擾亂時期、如計得逞、下月即大舉進犯、其作戰步驟分三、(一)王英匪軍任前鋒、(二)李守信等偽軍正面作戰、(三)偽蒙軍合後、刻王匪已組成若干騎兵隊、幷由某方運到大批子彈、於八日分給各騎兵每人四百發、限即日向綏東各地出動、其用意爲騷擾性質、欲我前線防軍出發進擊、彼即乘虛而以大軍襲取陣地、以此聲東擊西之故智、我方早已洞悉無餘、匪計雖黠、但亦決難得售、

匪軍擬採游擊戰畧

【中央社北平十一日電】關係方面息、察北偽匪軍李守信王英各部、業已補充完竣、最前鋒爲王部、王主力騎兵約二千左右、均係察東一帶蒙古騎匪、康保寶昌一帶爲熱河偽軍王靜修各部、李守信偽部大部集中張北、彈械除由某方供給外、近由承德陸續運抵張北大小坦克車裝甲車達百餘輛、李守信統率之汽車隊已完全改編駕駛坦克、偽匪軍擾綏方策、擬仿效西北共匪之游擊戰畧、以騎兵爲主體、某方在阿拉善旗建築飛機場、擴充軍備、目的擬威脅綏省、

【華南社北平十一日電】察北匪軍擴充完竣、招兵于九月底截止、現匪軍前哨、已與綏軍相距咫尺、有一觸即發之勢、某方在商都建築之大規模飛行場、已竣工、與多蒙飛航聯絡完成、

【華南社十一日電】察北匪軍王英李守信張海鵬各部、大致準備就緒、匪軍計劃、擬以王匪新收編之蒙古騎匪爲先鋒、採游擊戰畧、以牽制我軍、另以王李兩匪基本部隊、配備某方所供給之新式武器及坦克車等、乘虛侵入綏西、力避與我軍正面衝突、

我已準備迎頭痛擊

【華北社北平十一日電】某方官佐多人、近急促王英李守信各匪軍速圖綏晉、綏東戰事一觸即發、閻錫山傅作義均已準備迎頭痛擊、

【華南社北平十一日電】商都張北一帶偽軍、連同新招募之土匪、合計約二萬一千餘人、皆經某方訓練、配有新式武器、王英匪部擔任先鋒、已向前推進、情勢緊張、傳察北連日已發生前哨戰、某國騎兵三千、已抵多倫沽源、爲偽匪軍應援、我最前線爲晉軍趙承綬步騎兵沿興和陶林以迄陰山蒙古草地一帶佈防、

偽軍勒搾貧農貸款

【華南社十一日張垣電】去歲察北未經匪軍佔據之前、華北合作社在察北各縣、放有農民貸款數十萬元、救濟農村、現被偽當局得悉、爲搾取計、正調查經理人及保證人、以備追繳、農民聞訊、咸感不安、

【華南社同日張垣電】察北偽軍西侵聲中、駐張垣日領中根直介、十一日午後四時三十分赴平轉津、有所商談、駐屯軍當局、各方頗爲注目、聞一週內返張家口、

蔣會長對全國童軍訓詞
鞏固統一與復興民族

(一)今日之統一，實爲吾人建設國家。收回主權．復興民族．最重要之基礎。

(二)今日之統一，實爲我四萬萬同胞無量苦汗和鮮血之結晶，必須特別愛護．永遠鞏固。

(三)此次童子軍集中檢閱，精神整肅，實爲全國青年服從命令，嚴守紀律，擁護政府之表現。

(四)希望全國國民，力行「黨員守則」，恢復固有道德，精誠團結，努力復興。

全國各位親愛的童子軍：今天是我們中華民國廿五年雙十節，就是我們總理和一般先烈艱難奮鬥來推翻滿淸專制，創造中華民國，又光榮，又偉大的國慶紀念日。在廿五年前，由於全國的同胞，就是你們的父兄師長，能夠信仰三民主義，擁護中國國民黨，所以在總理手裡創造中華民國，到了現在已經二十五年了。國家經過不少的艱難，因爲全國國民，尤其是你們一般親愛的靑年童子軍，能夠信仰三民主義，擁護國民政府，服從國家的命令，遵守革命的紀律，所以纔澈底實現了今天全國的統一。大家要曉得：從前我們爲什麼會被人家看作不成爲一個國家，受種種的輕侮？爲什麼到現在我們的三民主義，還沒有完全實行？我們的同胞，到現在還不得救？就是因爲我們的國家沒有統一，不統一就沒有力量，沒有力量就要受人家輕蔑。所以我們要挽救國家，要挽救民族，要收回主權，求得中國之自由平等，首先就要將中華民國，整個的統一起來，要使全國四萬萬同胞，大家永遠鞏固的團結起來。今天我們全國的童子軍，大家從各省來到首都，不懼跋涉來參加全國童子軍的大露營，大檢閱，全體一致的能夠服從命令，遵守紀律，一切整整齊齊，有條有理，這就是表示全國的靑年，能夠同心一德來擁護國民政府，服從國家命令，能夠親愛精誠團結一致，來負起復興民族的使命。本會長就是全國童子軍的總司令，今天特別要鄭重的將你們的地位和責任告訴大家。你們的地位，就是中華民國最高尙的國民；你們當前的責任，就是要挽救國家，收回主權，復興民族。不僅你們自己要認淸這個責任，而且大家此次回到各地方，各學校，和各人的家裏，更要告訴你們的父兄，師長，和一般親戚朋友。現在我們的國家，已經統一了，統一之後，就要即時努力挽救國家，復興民族。怎麼可以挽救國家，復興民族呢？就是要全國上下，男女老幼，大家共同一致，擁護政府，服從命令，共患難，共生死。現在國家已經整個的統一了，這個統一的局面，就是我們今後建設國家，收回主權，復興民族，最要緊的基礎。今天我們全國的同胞，大家要知道，這個救亡復興的基礎，是我們四萬萬同胞，前前後後無數的苦汗和鮮血的結晶，不可以不格外的寶重愛護，格外的努力使其永遠鞏固！如何纔可以永遠鞏固統一的基礎，達到復興民族的目的呢？就是要從根本上恢復我們中華民族固有的精神道德。過去因爲一般忘了民族固有的精神道德，所以大家不能同心一德，國家不能統一鞏固；今後我們要永遠鞏固統一，進而達到復興民族的目的，首先要將我們民族固有的精神和我們祖先固有的道德，即總理所講『忠孝仁愛信義和平』八字，同心一致的恢復轉來。國家果能如此，我相信我們的民族，就一定可以復興，我們的國家，就可以得到自由平等。而且以後吾們的民族，永遠可以在世界上，做第一等的民族；我們的國家，也永遠可以做第一等的國家。剛才我說，要恢復我們民族固有的精神和祖先固有的道德，究竟要怎樣努力來做到這件事呢？就是大家要照去年中國國民黨第五次全國代表大會，所通過的「黨員十二守則」來身體力行，這十二條守則定名爲「黨員守則」，其實原來是「童子軍守則」，而且就是本會長在陸地作戰時，親自訂定的。今天各位童子軍，遠道來京，本會長沒有好的禮物贈給大家，就將這十二守則親口授與。本會長將「黨員十二守則」宣讀一遍，大家要逐條循聲朗誦。(一)忠勇爲愛國之本，(二)孝順爲齊家之本，(三)仁愛爲接物之本，(四)信義爲立業之本，(五)和平爲處世之本，(六)禮節爲治事之本，(七)服從爲負責之本，(八)勤儉爲服務之本，(九)整潔爲強身之本，(十)助人爲快樂之本，(十一)學問爲濟世之本，(十二)有恒爲成功之本。大家要注意這十二條守則，就是我們今後建設國家，收回主權，復興民族最要緊的一種武器。只要我們大家能夠實行這十二條守則，已失的主權，一定可以收回，垂危的民族，一定可以復興。所以我們不怕主權不能收回，民族不能復興，只怕大家不能實行「黨員十二守則」。從此以後，大家對於十二守則不僅自己要敬護遵行，而且要帶回各地方，各學校，和各人家裏，轉告你們的父母，師長，和所有的親戚朋友，使大家一齊覺悟，將我們民族固有的精神，和祖先固有的道德，統統重新恢復，並且發揚光大起來。如此纔可以永遠鞏固統一的基礎，儘早完成復興的大業；也纔可以盡到我們童子軍的責任。此次大家遠道來此，集中在一處大露營，大檢閱，希望藉此機會互相觀摩，共求進步，嚴守紀律，團結精神，同時大家要特別注重衛生，鍛鍊身體，務必準備強硬的體魄，以爲報効國家，復興民族之用。完了

女醫師蘇儀貞

本醫師畢業於日本東京女子醫學專門學校曾任廣東博愛會醫院女醫師專醫婦女一切內病婦女難孕等症兼任指導節制生育及有自著看護學全書出售並可教授日文時間由醫院商定 診所海味街廿八號

順德青雲文社通告

茲將國內經政府立案之大學順籍本科學生廿五年份上學期獎學金照案發給凡屬前項學生請於十月二十日以前到社報名二十五日起開派勿逾期自誤又領款時須攜有學校証明文件特此通告 9圖

買田廣告

啓者憑中買受梁積盛堂梁光兄承祖遺下魚塘相連二坵落在東塱埠上名下龍灣民稅一十八畝餘又潮日一坵上名孖基圍稅八畝餘所有基面種植樹木水寶俱在價內曾經交定立帖交易準期夏歷十月十五日立契交易如有按揭及華洋轇轕等情請即向賣主梁積盛堂梁光兄理妥一經交易概與買主無涉除標帖外特此聲明此佈 買主 關 順 啟 15圖

顏族通告

敬啓者廣州市我復聖家廟年久失修正座及廂房牆壁欹斜勢將傾圮兒經提議修葺整理訂于國曆十月二十日召集省外各房代表來省假座廣州西堤二馬路海源藥房開會討論進行方法除分函通知各房查照外誠恐……各房距省寫遠通訊未週用特登報代達即希依期推派代表出席參加會議請勿放棄至所切盼特此通告 顏克復堂公啓 151圖

從化學會徵求會員登記啓事

查本會第二屆董事任期已滿茲由即日起至本月十一日止爲會員登記時間凡我邑學生希即來會登記以備呈報定期改選是荷 11圖

財政部廣東印花菸酒稅局遷移地址通告

本局定於十月七日遷往廣州市一德東路第一百二十三號辦公除分別呈報函令外特此通告 中華民國廿五年十月六日 14圖

張國馨鄭慕泰離婚啓事

國馨慕泰經雙方同意脫離夫妻關係特此登報聲明 155圖

廣州日語速成科招生

男女

開學：十月十三日

地址：本市惠福東路聯運西一巷十四號四樓（詳章函索卽寄） 26圖

廣東紡織廠之出品

蒙各界熱心愛國採用日廣其銷路大有一日千里之勢以後請各批發商直接向太平南路嘉南堂西樓廣東省營產物經理處或永漢南路五二號本處零沽部訂購以求便捷茲將本廠最流行之出品列下

△毛織部品類　鴛鴦氈　白幼嗶嘰　呢絨　金山氈　格氈　毛嗶

遊客氈　大樓絨　52毛冷　白氈　駱駝絨　58毛冷　駝氈　嗶嘰

△棉織部品類　十支棉紗　111細斜　127帆巾　廿支棉紗　113線斜

珠江紗　104廣東葛　147粗斜　粵華紗　108廣東葛　125帆布

△絲織部品類　三號星縐　二號緞　蔴紗絹　星華葛　摩登綾

印度花綾　明星綾　百祿巾　素綾 195圖

廣東郵政管理局通告

第一六一三號

本局現奉交通部郵政總局令飭招考初級郵務員等因奉此茲將應考資格及報名辦法開列於後公告週知此告 計開（甲）性別不分（乙）年齡廿歲以上卅歲以下（丙）程度公立或經立案之私立高級中學或舊制中學或其他同等學校畢業得有證書或具有同等學力經普通檢定考試及格者（丁）報名地點本管理局及汕頭一等郵局（戊）報名日期自公告之日起至十一月十四日止（己）報名程序投考人應先向各報名處索取報名履歷書保證書及外國文選試卡片等件親自填就連同應繳文證四寸半身免冠相片二張及報名費國幣一元送交報名處報名聽候審查審查合格後再由本局發給檢驗體格證以便前往指定醫師處檢驗體格（檢驗費用由投考人自理）（庚）考試日期本年十二月六日（辛）待遇錄取後依序派充初級郵務員起首薪水每月四十元嗣後按照考績年資逐漸遞升 局長聶克遜 888圖

◎第十甫路◎

新新戲院

◎只有今天◎

慾海遺恨

天佐堂

參茸老牌子

大減價

本月十五號滿期光顧從速（勿失時機）

總行廣州光復南路廿八號　電話一〇六二三號　電報掛號五四二二

中國

醒圖公司出品

今天映全部粵語歌唱新型武俠巨片

血濺二柳莊

新靚就　唐醒圖　主演

新靚就在本片中表演平生絕技，如龍騰虎躍，使菲濱氏遇之當甘拜下風！

名曲四支

二柳曲　新靚就　唐醒圖　唱

二天曲　新靚就唱

新中國進行曲　全體演員合唱

棄婦　瓊仙唱

新華 中華 兩院

●今天聯映●

連日兩院特別滿座觀衆塞途務請提前定券

聯華影業公司全部對話歌唱聲片

●孫瑜繼「大路」後心血作

到自然去

羅明佑監製

黎女士唱　自然的孩子

月月花花有水有山快快活活

男男女女無憂無愁自自然然

華安公司發行

金燄　章志直　黎莉莉　韓蘭根　白璐　龔智華　合力主演

「到自然去」撕開社會文明假面具

「到自然去」描述理想之純美善真

「到自然去」闡發天演淘汰的定律

「到自然去」指示優勝劣敗的真理

一九三六年影國時髦語

從「大路」走「到自然去」

遍歷魯浙蘇皖四省　攀崖縋幽登山入海

●然後得此：影壇奇珍

睥睨全國●震撼影壇

金聲・永漢

今天加開公餘場獻映

注意時間　十二點半・兩點半・五點三・七點三・九點三・

郎高爾・歌德露・域麥格
那高文・羅高拔・陀勒連

羅莎蓮羅素暨名演員萬餘人同合演

紅粉金戈

配角……四十二名

全體演員……共萬餘

攝製時間……六閱月

籌備時期……一年半

鏖拉騎兵……千五人

攝影專家……十七位

技術人員……三千名

總值美金……三百萬

叛艦血史大導演

法蘭萊

心血大結晶

歷史戰事悲壯熱情文藝二十世紀霍士鉅片

UNDER TWO FLAGS

●紅粉在軍中！金戈更輝揚！

英法征阿，深入不毛！

西方木蘭，軍中賣酒！

紅粉爭妍，情仇縱橫！

兵盡彈絕，單騎乞援！

法國名小說家鄔依達氏傑著

雙十節日

各界慶祝國慶之盛況

參加紀念大會者二千餘人

燕塘舉行閱兵式軍容甚盛

曾市長招待外賓英總領事致祝詞

【中央社】繼過中秋、又屆雙十、本市各界人士、僉以今年國慶正値統一告成、雖國難未紓、然以政局樂觀、瞻望前途、陡增感奮、故對於舉行慶祝、特爲熱烈、市內各機關如省市黨部、省市政府、綏靖公署、四路軍總部、省市新運會、省會警察局等、及各團體學校均一致懸旗結綵、點綴輝煌、卽各商店住戶亦多佈置一新、以申慶典、而各界仕女則乘例假閒暇、紛紛結侶出遊、於是市面驟呈熱鬧景象、如市中心區之長堤、西濠口、永漢路、西關之十八甫、上下九甫、河南之南華、同德等路、以至近郊之沙河、西村、小北一帶、莫不遊人如鯽、熙攘往來、儼有車水馬龍之概、各戲院及公共娛樂場所、爲增進市民娛樂興趣、并加設遊藝或減低門票、以廣招徠、因而觀衆大增、倍覺擠擁、各茶室酒樓亦以宴遊者衆、生意頓形暢旺、大有應接不暇之勢、入夜各機關團體商店火炬齊明、金碧輝煌、如白晝、市內各繁盛地點、及省市民教館、中山、海幢、東山、永漢各大公園、遊客倍衆、愈增熱鬧、至各機關學校之舉行慶祝遊藝會者、尤屬不可勝計、歡忭鼓舞之象、充溢全市、是夕又因當局特許延長娛樂時間至二時、故雖更闌之候、而仕女載道、絡繹不絕、雖元宵花市無其熱鬧、

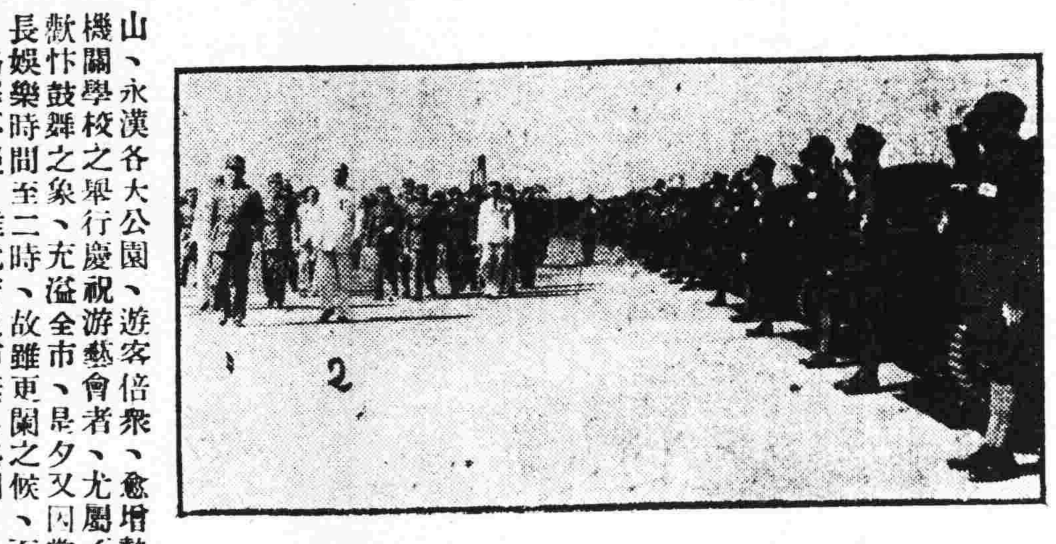

雙十國慶閱兵典禮

(一)閱兵官余漢謀　(二)省主席黃慕松

國慶大會參加踴躍

是日各界代表於上午八時在中山紀念堂舉行廣東各界代表慶祝國慶大會、九時許始散會、情形甚爲熱烈、玆將開會詳情分誌如下、各界慶祝國慶紀念大會、事前已將中山紀念堂佈置一新、大會正門高懸「廣東各界代表慶祝國慶紀念大會」字樣、生花橫額、兩傍伴以「革命尚未成功」「同志仍須努力」鮮花對聯、大會禮台前陳列大花籃數座、禮堂遍懸萬國小旗、各石柱亦圍繞花串、當局爲以崇大典、特由憲兵區司令部警察局派出大隊憲警多人分站大會會場內外、嚴加警衛、並規定凡參加大會人員均須佩帶出席證章、以資隆重、上午七時二十分左右、廣東綏靖主任余漢謀、省府主席黃慕松、第四路軍副總司令香翰屏、參謀長徐景唐、師長黃濤、葉肇、莫希德、巫劍虹、虎門要塞司令陳策、憲兵區司令李江、警察局長李潔之、民政廳長王應榆、教育廳長許崇清、省市黨務特派員李煦寰、鍾天心、葉吉珊、羅翼羣、余俊賢、陳紹賢、伍智梅、邢森周、省黨部書記長諶小岑、兩廣外交特派員刁作謙、暨第四路軍留省各將領、總司令部各處長高級長官、省市政府黨部各高級職員各界民衆團體學校代表等二千餘人、陸續到會參加、省府主席黃慕松、主席領導行禮如儀後、並致開會詞、散會後、各黨政軍長官旋卽驅車前赴燕塘舉行閱兵典禮、

第四路軍閱兵典禮

是晨第四路軍總部在燕塘軍校大操場舉行閱兵典禮、大操場內佈置節樸肅穆、正面爲閱兵台、台前以鮮花綴成「民國廿五年慶祝雙十紀念第四路軍總司令部閱兵典禮」字樣、台上中供總理遺像、及黨國旗、四週以花串及萬國旗點綴輝煌、閱兵台左方爲外領及將校台、右方爲各界來賓台、各懸白布標語、額曰「紀念國慶要努力復興中華民族」「繼續革命先烈的精神發揚革命的光榮歷史」、觸目驚心、令人與國慶不忘國難之感、至參加檢閱部隊、則均佩備全副武裝、環列檢閱台前、軍容煥發、氣象森嚴、上午九時許各長官來賓卽魚貫而至、余漢謀、香翰屏、黃慕松、曾養甫、李煦寰、陳策、羅翼羣、蕭吉珊、許崇清、王應榆、刁作謙、史延程、余俊賢、邢森洲、陳紹賢、徐景唐、莫希德、陳章、張瑞貴、巫劍雄、黃濤、葉肇、譚邃、李江、李潔芝、張之英、岑學呂、諶小岑、陳宗周、暨薦任以上各文官校衛以上各武官及各國駐粵領事、各界男女來賓等共千餘人、九時四十五分齊集行禮、由余總司令漢謀任閱兵官、張師長瑞貴任指揮官、行禮如儀、開始檢閱前、由指揮官策馬台前、向閱兵官報告參加檢閱人數、隨卽舉行分列式、由余總司令偕同各機關長官下台繞場巡閱一週、然後復登台上、繼行檢閱式、檢閱次序、以一五三師四五七四五九兩旅前導、次爲總部直轄工兵團、又次爲海軍陸戰團、海軍學校學生、海軍練營、而殿以總部直轄砲兵團、高射砲隊及戰車隊等、人數約共萬餘、步伐整齊、軍容甚盛、博得觀衆好評、當各部隊經過檢閱台前、全體官兵均向台上閱兵長官行最敬禮、由余總司令一一還禮如儀、檢閱畢各部隊卽依次退集原位、隨由余總司令致訓詞、軍委會廣州行營代參謀長林蔚、中央第十八軍軍長羅卓英相繼演說、直至十一時始分禮成而散、

閱兵官余漢謀對部隊訓話

國慶日市府招待外賓留影

廣州市長招待外賓

【中央社】廣州市長曾養甫、於雙十節正午十一時半至十二時半、假市府大客廳招待外賓、慶祝國慶紀念、事前市府內外已佈置一新、大門外高懸萬國旗、門內佈置鮮花、大廳內掛總理遺像、及黨國旗、左右分列長桌設備香檳冷食三百餘份、市府大門前分列警士兩排、市府前馬路沿途佈滿崗警、對來賓肅立致敬、市府音樂隊門內奏樂、歡迎情況至爲莊嚴、

冠蓋雲集

正午十一時半、曾市長偕外務秘書李芳卽到大客廳準備招待、中外來賓亦先後蒞臨、計到英總領事費理伯、美總領事林乃東、德國代理總領事貝斯諾、日本總領事中村豐一、法國領事艾南、瑞士領事柯富美斯德、挪威領事士密斯、瑞典領事賴臣、捷克領事勒芳德、丹麥領事奈克滿、芬蘭領事辟培德、葡總領事雅馬參、荷蘭領事章陵、粵海關稅務司李度、廣東郵務司聶克遜、鹽務稽核所和葛、石室天主教堂巍主教、廣東綏靖主任余漢謀、省府主席黃慕松、第四路軍副總司令香翰屏、參謀長徐景唐、省府秘書長岑學呂、市府秘書長曾塞、省黨部特派員李煦寰、書記長諶小岑、市黨部特派員余俊賢、省府各委員、各廳長、市府各局長行長、第四路總司令部各處長、省市黨部各特派員、暨各界領袖、約三百餘人、均服中西大禮服、戎裝佩劍、佩戴勛章、衣冠極爲嚴肅、

慶祝情形

中外各來賓於十一時許先後到達市府大客廳、隨由曾市長招待、一一握手爲禮、各外賓分別致賀、隨飲香檳酒、至正午十二時、中外來賓齊集後、市政府音樂隊高奏國歌、全體肅立致敬、樂止、由領袖領事英國總領費理伯、代表全體外賓致賀詞、恭祝我國國運昌隆、詞畢、由曾市長致答詞、均由市政府外務秘書李芳翻譯、詞畢、全體舉杯慶祝、音樂隊隨復奏樂、各來賓離席、同在市政府門前攝影、後辭退、曾市長親在大門外歡送、歡欣慶賀之空氣瀰漫市府大廈、

英領賀詞

今日盛會、鄙人幸獲參加、復承邀約以領袖領事資格、首先致詞、實深榮幸、本年爲中華民國第二十五週年紀念、卽吾人所謂銀禧紀念、本省舉行慶祝、意義至爲重大、鄙人謹代表各國駐粵領事暨與會外賓、向各位軍政長官、暨吾人欽仰的曾市長致謝寵召和招待之盛意、現在中國全國統一已告實現、此稱偉大成績、端賴貴國偉大領袖蔣委員長堅忍卓越之政治手腕、有以致之、此尚爲今日舉行慶祝典禮中、値得紀念之盛舉、鄙人謹藉此機會、向蔣委員長代表慶致欽佩之忱、在中國全國統一實現之後、其最足資吾人引爲快慰者、係將過去數年來地方與中央政府一切政治隔閡、莫不洗刷淨盡、而最近本省政府之措施發輒犖犖大端、尤爲吾人所歡迎、此後中國南方及廣州市方面政府之革新、人民之受益與日俱進、蓋可預卜、同人等尤深知貴當局對于邦交之輯睦、友誼之聯絡、必能努力增進、使彼此日益親厚也、抑近日國選將屆、憲政不日實施、尤爲本年惟一之盛典、在貴國歷史上增加無限之光榮、鄙人謹再代表駐粵領事團鄭重表示友誼之熱誠、幷敬祝中華民國國運昌盛、國民政府林主席健康、中華民國萬歲、

市長答詞

領事團諸君、各位來賓、今天我們慶祝中華民國廿五週年建國紀念、承各位惠然蒞臨、更承領袖領事費理伯先生盛意祝賀、鄙人深表感謝、今年的國慶是一個很有特別意義的紀念日、因爲中華民國已經達到一個成年的時期、同時全國的建設有顯著的進步、全國的統一、亦已獲到最後的成功、好像一個奮發有爲的青年、充滿着堅強的毅力、和正勇敢畏的精神、現在、決心從事於內政的整理、和一切束縛的解除、我國先聖孔子說過、三十而立、中國已經踏入二十六年的階段、離開建樹完成的時期已不很遠、我們充分明瞭當前工作的艱難、責任的重大、但是我們深信如能在此和平統一努力建設的進程中、又得友邦的精誠合作、必能獲到完滿的成功、今天在這個重要的紀念典禮當中、我們檢查過去的成績、更覺未來的成功、實有賴於友邦的合作、所以我們對於國際間的親睦和調協、是非常歡迎的、廣州與中國其他各地、同樣努力於政治的安定和經濟的建設、使我具有數千年文化歷史的國家、得以發揚光大、日見繁榮、所以我們甚願與諸君力謀彼此間友誼之增進、充分發揮國際互助合作之精神、最後我們竭誠感謝各位今天惠然蒞臨的盛意、謹請共晉一觴、敬祝中華民國萬歲、

農林局會同市府籌辦水產展覽會

幷籌設水族館一所

廣州市爲南中國文化之集中點、萬物薈萃、日趨繁榮、社會教育亦漸普及、惟水產物之展覽、及水族館之設立、尚付闕如、故一般人士對水產事業、尚少認識、但粵省水產事業殊屬重要、亟應圖謀發展、以裕民生、聞農林局自凌局長接任後、對此長加注意、現爲普及水產教育起見、特擬商同廣州市政府籌辦水產展覽會、及設立水族館、以資觀感、經飭該局水產系技正兼主任符俟、負責會同市府計劃進行、一俟商妥辦法、卽開始籌備一切、

昨晨各界舉行總理倫敦蒙難紀念

各界及各機關團體均派代表參加

羅翼羣報告總理倫敦蒙難經過

【中央社】本月十一日爲總理倫敦蒙難四十週年紀念日、廣東各界於是日上午八時假座中山紀念堂、舉行紀念大會、到省黨部特派員余俊賢、李煦寰、市黨部特派員羅翼羣、民政廳長王應榆、暨各機關職員各團體學校代表共數百人、由羅特派員翼羣主席、領導行禮如儀、並報告總理倫敦蒙難經過、及紀念意義、至九時禮成散會、羅特派員報告原文如次、

主席報告

今天是總理倫敦蒙難四十週年紀念日、大概因爲昨天是二十五週年的國慶、所有的同志和各機關團體所派的代表都非常高興、因此到了今天、總理倫敦蒙難的紀念日倒把牠忘記了、所以今天到來參加的同志、和各機關所派的代表、比平時特少、兄弟覺這點、很對總理不起、現在兄弟謹把總理倫敦蒙難的經過和影響、及紀念總理蒙難的意義、簡單的向各位報告、

總理爲什麼會蒙難

我們知到總理一生都是爲中華民族而奮鬥、爲中華民國在世界上求自由平等的地位、所以總理一生、都是在艱難困苦奮鬥之中過活、那

這一次爲最危險、能了、總理在倫敦蒙難以前、因爲第一次在廣州革命失敗、以後不特在廣東不能立足、而且在中國和香港各地、也不能立足、于是在脫險以後、不能不跑到海外去、經過日本和檀香山各地、沿途宣傳華僑、但是當時海外華僑對於革命的意識、非常薄弱、知識非常淺陋、所以總理在那時來宣傳革命、非常困難、在那時候、正是在革命進程中最艱難困苦的時候、後來再到美洲大陸、便被清廷的嫉忌、所以一到了倫敦、卽被清廷的走狗駐英公使龔照瑗誘禁、經過了數天、總理以爲無生路的希望、但又不能不設法、于是沉着應變、卒能以偉大的人格、感化使館裡的英僕柯爾、傳達消息于得其師康德黎營救、這是總理十月廿三日 [illegible]

影響

因爲總理自蒙難之後、文學的生涯和政治的研究、也從此愈加努力、自倫敦脫險以後、卽漫遊歐洲各國、以除一攷察各國的政治社會狀况、及結交當地朝野賢豪之外、多是出入于圖書館、翻閱書本、前後經過兩年、所見所聞、極有心得、當時總理覺得歐美的革命、還以爲未能臻於盡善盡美之境域、他覺得歐美的革命、只是民權、偏于民權、還不夠的、一定還要經過社會革命、爲求一勞永逸計、所以同時主張民生主義、因爲在過去總理革命的主張、只是民族主義與民權主義、但自倫敦蒙難以後、則發生民生主義、而完成一種最具體的最安善的三民主義、所以總理倫敦蒙難、我們可以說是爲完成三民主義的基礎、亦無不可、所以總理倫敦蒙難的影響非常重大、後來由歐洲到日本、成立同盟會、中國留日的青年志士踴躍參加、就是因爲由于總理學問之淵博有以致之、尤其是當時飽學卓識的如胡展堂先生、對於總理革命的理論、非常佩服、毅然加入同盟會、因爲胡先生有學問、素爲人所敬仰的人、都已如此、所以引起一般人相率加入同盟會、這實在是總理蒙難以後、專心學問的感召、其影響是如何重大啊、殆同盟會成立以後、革命的進行較前容易、人材也比從前充實、以後中國國民黨的成功、我們可以說出於總理倫敦蒙難後兩年當中力學而來、那歷、我們今天紀念總理倫敦蒙難、就應有下列的

認識

第一、要效法總理犧牲奮鬥的精神 [illegible]

紀念標語

[illegible]

告民衆書

[illegible]

[illegible]

各區綏署趕辦結束

綏委來省請示

各區綏靖公署奉命于本月十五日辦理結束後、各區均已飭屬綏靖結束中、西南中區綏靖委員范德星、[illegible]區綏靖委員周欣曜、西北區綏靖委員陳章甫、瓊崖區綏靖委員許廷杰、昨已分別返抵省垣、定今（十二）日聯謁余總司令漢謀、黃主席慕松、報告各區綏靖最近經過、及請示未辦竣各案、及結束事宜、又東區綏靖委員李濊魂、昨亦電派參謀長華振中、經程返省向上峯報告辦理結束近況、華氏奉命、昨巳由汕啓程返省、今（十二）日可抵省、

虎門要塞部厲行新運

同時成立服務團

【中央社】本省自厲行新運後、虎門要塞陳司令策亦發起組織虎門要塞司令部新生活運動委員會、以負責督率新運之進行、查該會經于本月五日組織成立、同時推出司令官、參謀長、副官、主任、守備營長、沙角、威遠、長洲、各總台長七人、爲委員、由陳司令任常務委員、吳軍法官伯炯任書記、陳秘書志實任設計股幹事、譚技士樹任調查股幹事、鄭惰導識存任推行股幹事、同時又成立虎門要塞司令部新生活勞動服務團、由陳司令任團長、李副官主任任副團長、張炯勛任總務幹事、陳志實任文書幹事、胡白藜任組織幹事、吳伯炯任考核幹事、譚樹任指導幹事、頃正任分途負責、積極推行中、

禁賭宣傳週結束

禁賭論文各學校先選文卷評閱後選定三名送禁賭會

【中央社】省禁賭委員會舉行禁賭宣傳週巳屆第九日、爲該會宣傳週之最後一天、日出由會派員分乘汽車多輛巡行全市、派發傳單標語等宣傳品、一面派員到省市兩民衆教育館視察該館舉行禁賭宣傳週情形、晚出廣播演講、由市黨部特派員余俊賢講「禁賭與國民經濟建設」、方特派員少雲講「禁賭與復興民族」、張題達講「禁賭宣傳週結束的話」、茲將「結束的話」錄下、

姊妹、廣東的伯叔兄弟

禁賭委員會舉行禁賭宣傳週、自本月三日起至今日止、一共七天、到今晚就算告一結束了、在還一週中、禁賭委員會同人努力於宣傳的工作、忙個不了、忙的目的使是宣傳政府與民更始的決心、爲民造福的至意、不惜犧牲了一千四百餘萬的賭餉、和各地方因賭收入的附加、不下數十萬元、無非希望本省的賭博在最近的期間完全禁絕、希望本省的同胞一概放棄不正當的職業、求幹正當的職業、以期自救救人救國、在這禁賭宣傳週最後的一晚、我要對各位說的、便是禁賭宣傳週雖然過了、但是禁賭委員會的同人、依然一樣的努力、秉承政府的意旨、担負爲民除害的工作、督促各縣市地方負責人員、切實奉行禁令、以期賭禍完全肅清、使我們廣東全省人民、安居樂業、永享福、還希望人民自動的戒絕賭博、如果有時政府的力量未及、或耳目未週、幷望人民加以協助、使賭博的害處、永遠除掉、那就是我們最大的希望了、

【本報專訪】廣東省禁賭委員會、爲使民衆了解政府嚴厲施禁造福粵人起見、曾舉行禁賭宣傳週、同時會教廳亦令各校組織禁賭宣傳隊、及學校舉行禁賭論文比賽、宣傳週于昨日結束、至學生禁賭論文比賽、亦已截卷、現各校定今日開始閱卷、一俟閱畢、由各該校自行選送、前列佳卷三名、交禁賭委員會審核、然後發表、分別給獎云、

保安司令部月底成立

廣東保安司令部、設立、經中央明令發表後、委出黃慕松兼任司令、現該部已着手組織、昨據省政府消息、保安司令部決于本月底成立、部之下并設立保安處、負指揮之責、

軍官團今日開課

中央陸軍軍官學校廣州分校本月二日起、檢驗軍官團各學員學生體格、五日試驗完竣、刻已分別編隊、由陳副主任芝馨計劃、準今（十二）日開始上課、第四路軍軍官團自舉行開學禮後、亦學上二日開始上課、此次校內編制、分學員隊及學生隊、教導隊、軍官團等、軍官團由余總司令兼主任、編爲一總隊轄四大隊、十六中隊、總隊長爲陳球、隊副爲潘虞吾、大隊長爲蔡衛世、張治學、陳克強等、

陳勁節今日離粵北返

委員長行營運輸處長陳勁節、本月八日由京來省、候謁行營參謀長陳誠、報告一切、并順行辦理私事、查陳處長在省經已公畢、定今（十二）晨過港北返、

東沙羣島海產

農林局草擬計劃籌備開發

東沙羣島海產饒富、早爲國人注意、惟年來雖經多次辦理、均欠妥善、致未能開發、誠爲可惜、農林局長凌道楊、現爲開發國家利源以裕國民經濟起見、決卽力謀開發該島海產、聞經飭令該局水產系技正兼主任符俟、妥爲擬具計劃、着手進行、

各地通信

梧七軍十九師舉行 徵兵退伍歡送會
二十三年入伍本年六月退伍 參加盛典異常踴躍向所未有

【廣西專訊】廣西辦理徵兵、已有數載、各應徵兵於入伍後、經過嚴密訓練、至退伍期屆、即如期退伍、解甲歸農、惟自月前桂省軍興、當局積極備戰、故對於巳屆期滿之徵兵、特爲延長退伍期限、以防萬一、現查桂局業巳和平解決、當局且忙於辦理軍隊復員及縮編等善後工作、並將各縣之志願兵、特種後備隊等、如屆期滿者、分別先後辦理退伍、遣散回籍、查第七軍第十九師第一屆暨團管區徵兵、自廿三年入伍後、於本年六月間、即行退伍、時適桂省軍興、未能舉辦退伍、現以和平實現、特乘時辦理、梧州十九師司令部特於昨(八)日正午十二時、在公共體育場舉行歡送該師第一屆及團管區征兵退伍大會、梧埠各機關團體學校等以此種歡送會爲本省向來所未有、故參加盛典者異常踴躍、是日到會者、計有梧區民團指揮部指揮官陳文中、蒼梧縣長李平桂、公安局長李一塵、梧州商會主席黃叙倫、暨梧市各鎭校長等三十餘人、十九師兼師長周祖晃、並率領駐梧各部隊赴會參加、査第一屆征兵其被送入十九師訓練、暨梧州區團管區內特後隊於是日退伍者、計共七百六十一人、是日各退伍士兵不攜槍枝、均身穿平日之軍服、軍帽、風紀帶脚綁及襟章等、精神煥發、由各該長官率領赴會、正午十二時開會、由周祖晃主席、行禮如儀、周兼師長即對退伍各士兵訓話、大意謂現值國難日亟、望各位退伍士兵、回去盡量努力做點後方準備、及鼓起人民救亡的工作、繼有梧區民團指揮官陳文中、蒼梧縣長李平桂、等演說、末由退伍士兵二人代表全體致答詞、旋高呼口號而散、

贛走馬鄉擬定 推行經濟事業計劃
實施水利建設提倡造林 開闢荒地改良牲畜品種

【南昌通信】贛省遭受赤禍、時歷數年、農村破壞、情形、較他省爲尤甚、在不久以前、到處猶是充滿着流離貧病之景象、去年匪患敉平後、不幸又橫被天災、農民生活、迄未少蘇、益加上一層摧毀、自熊主席提倡組織江西農村改進社、從事改進農村以來、農村經濟稍稍得到一點補救、其最著者、如萬家埠、馬鄉、臨川、南豐、黎川、蓮塘、等處實驗區、各區試驗工作、關於經濟方面、(一)厲行農村合作事業、(二)改良生產技術、(三)推廣優良品種、(四)調劑農村金融、關於政治方面、(一)培植農村自治、(二)充實自衛力量、(三)建立保健制度、(四)促成耕地農有、關於文化方面(一)掃除成年文盲、(二)普及社會教育、(三)養成集體意識、(四)發展天賦才能、走馬鄉實驗區、亦隸屬於江西農村改進社之下、由蘇郵開所主持、去冬始創辦、其特點、用費少、辦事多、事業建設、與獲有模範榮譽之萬家埠實驗區相同、最近蘇氏又酌察各村需要、擬定本年度推行經濟事業計劃如下、

疏開塘溝鑿井

(一)本鄉水旱頻聞、下雨三日、則釀成水災、三日不雨、則發生旱災、其原因由於池塘之面積太小、溝不修所致、故開塘、疏塘開溝、爲改良水利第一要着、(甲)凡有塘之村、最少疏浚、俱加深三尺、擴大面積計五畝、但遇地方過於狹窄、得另開塘一二處、湊足五畝、(乙)未有塘村、最少開鑿塘二口深五尺、寬亦五畝、(丙)塘口最少開主要水溝一條、以便農田灌溉、溝寬最狹須在一尺五寸以上、(丁)每村須開井一口、(戊)塘口內養魚或栽藕、以養魚塘漲魚逸、須裝絲網、以免水

提倡造林栽樹

(二)本鄉所有山地、概系濯濯童山、無一樹木、由於村民不栽、不栽原因、由於戕害、割柴牧牛、此等惡習、須加刪除、(甲)各村村民、每人須於淸明前栽樹五株、於房屋隙地、(乙)每村共造公有林地五十畝、名曰村林、(丙)每保播種本地樹木種子五十畝、或籌款二十元至三十元、託本區代購優良品種、設一保立苗圃、本部並隨時派員指導、(丁)凡有戕害苗木及森林者、報區酌量情節輕重處罰、

開闢荒山荒地

(三)本鄉荒山荒地、遍處皆是、地未盡利、殊爲可惜、本部(區經濟部)認眞開墾、十分重要、(甲)每村利用冬間、擇定最近優良之荒地、最少開墾五十畝、以作保田、荒地開墾、再開荒山、(乙)開墾人工、由村長或村改進社、按家攤派、(四)防除病虫害、水鄉棉花發生捲葉虫、甚爲猖獗、又稻之生活期中、有二化螟虫爲害、收谷歸倉後、有谷象爲害、(俗名牛仔)此兩種大害虫、損失雖以數計、民食民衣攸關、萬難忽視、(甲)利用冬間、各家將所有田地園、盡量多耕、(乙)田地園所有一切雜草、稻草、棉稿等、盡量儲藏、或燒却、以免害虫病菌躲藏、(丙)凡收谷時、將谷曬至十分乾燥、並藏冷涼處、可免谷象發生、(丁)於栽稻後螟害生時、(六七日)採卵捕蛾、

改良牲畜品種

(五)本鄉牲畜品種俱劣、猪種更甚、本部已購來荷蘭牛、來克杭鷄、北平鴨、等優良畜種、以供繁殖、而便推廣、(六)提倡服用土布、本鄉產棉甚豐、棉布出產特多、値茲提倡國貨抵制外貨之時、以本鄉之貧瘠、實爲推銷土布最好場所、村民須一律服用土布、由本區派員視察及檢查、査出非服用土布者、加以處罰、

禁止婚喪糜費

(七)本鄉村民、狃於習慣、每遇婚嫁喪葬、輒耗費甚巨、在富有之家、固無足輕重、而普通農家、因遭大事、常致影響、生活所資、流於貧窮、今後婚嫁喪葬、分爲甲乙丙三級、甲級每次最多五十元至七十元、乙級三十元至四十元、丙級平常往來送禮、從四角至六角、以上各項計劃、責成各保保長、會同當地士紳、竭力勸導、本年度內、必須實行、由區經濟部派員下鄉督促、遵者有獎、違者懲罰云、(十月四日)

秋候將徂 柳州開始辦冬防
各鄉鎭應注意事凡七項 該區公民十月四日宣誓

【柳州專訊】柳州縣府、以修築牆閘碉樓、厲行放哨守卡、原以保衞閭里之安寧、排除盜匪之侵害、業經省府頒訂廣西各縣鄉鎭村街、修築牆閘碉樓及村望辦法、暨廣西各縣村街後備隊放哨守卡辦法、通飭遵行在案、値茲秋候將徂、冬防瞬屆、宵小有竊發之虞、地方以治安爲重、自應依照辦法、認眞辦理、以嚴戒備、而策萬全、除公安區域已另飭公安局參酌上年冬防要則計劃辦理外、特將省頒修築牆閘碉樓及放哨守卡辦法、重行印發、並加訂各該鄉鎭應注意辦法事項如下、一、各鄉鎭長自奉電日起、應各親赴所屬村街巡視、其無牆閘碉樓足資屏障者、應即督飭該管村街甲長、儘量利用民工、及公有村料、體察地勢、從事構築、雖有牆閘碉樓、而日久損壞、不堪倚立者、亦應勤令修補、期臻穩固、二、哨卡主要地、爲省縣道路之兩旁、灣曲隘中、縣與縣、鄉與鄉、村與村之交通要衞、及樹木叢雜、易爲匪徒藏匪之處所、均應特別注意、不得忽略、三、守望及哨卡地點、應由各該管村街、各自製備哨旗一面、以長四尺寬二尺之白布爲之、外書柳州縣某鄉、某村街哨旗、加蓋鄉公所圖記、竪立於公所、幷由輪値卡守之團兵負責保管、不得任其毀失、四、各處哨卡、鄉與鄉、村與村、均須取得聯絡、以賫援應、而臻嚴密、五、各村後備隊團兵、如有抗不應値哨卡、准該管村甲長、按級報請拘辦、應値哨卡而疏懈、不履行任務者亦因、六、各鄉鎭村街長、對於守望哨卡督率不力者、一律從嚴撤懲、七、各鄉村政務督察員、須隨時分赴各鄉村調査、各鄉村長、對於修築牆閘碉樓、及放哨守卡是否切實辦理、逐鄉逐村擬報核辦、以上各項、縣府已通飭所屬奉行、又查國民大會廣西第三區(柳州所屬各縣)代表選舉監督吳耀、以區內各縣鄉鎭公民、均紛紛抵柳、特于十月四日上午十一時、在舊縣中大禮堂舉行公民宣誓典禮、並於宣誓後、召開會議、商討選舉代表事宜、又該市各自由職業團體、巳開始在縣府大禮堂投票選舉代表、

、一體通行査緝、務獲解究云、

地方簡報

南海 禁烟會今日成立

南海縣禁烟委員會、現經縣府積極籌備、已組織成立、委范其務、(原爲李海雲)陳恩光、李道軒、謝麗生、歐瑞麟、陳仲文、梁祖榮等爲委員、査該會委員定於今(十二)日下午三時、在南海縣署禮堂舉行宣誓就職典禮、廣東省禁烟總會、昨已派定秘書、屆時前往監誓、並指導一切、

佛山 佛山實施行路訓練

佛山南海縣新生活運動促進會、定今(十二)日實施行路訓練、及整飭攤販、因此次係屬創舉、故先擇繁盛地點舉行、然後循序推及全市、査首期執行區域、爲火車站、中山路、公園路、電船碼頭、昇平路、錦華路、公正路、上述各路交通安全線、昨已派工劃妥、執行時由新運會派員率同行署、縣兵大隊部、富文分局、汾紀分局、福豐分局、及華英中學、南師、一中等勞動服務團、分赴各處指導一切云、

台山 派員視察瀕海國防

覃縣長元超、近以邑境瀕臨大海、國防重要、昨特諭飭警衞科長劉鼎中、率同科員陳志鴻、李樹良、會同建設局技士黃士萍、前往瀕海各區、從事視察探測、又飭分警衞科員劉寶珊、何國礎、前往毘連古兜、大隊洞、及亦溪、銅鼓山各區、會同各該區長籌商聯防治安辦法、縣府爲此事、昨經訓令各區公所知照云、

救濟院習藝貧民挾帶潛逃

容、保由廣州市救濟院遣送回籍、發交該院收容、自入院後、毎値派充服務各種工作、輒多方推誘規避、刷該院組織負販團、由各習藝貧民領取掃把、挑往各處販賣、雷以有利可圖、卽自動請求參加、詎于前月十五日、雷照例取掃把二十四柄、挑往販賣、至晚不見回院、當卽將雷之行李檢査、並無遺物、並將院發之衣服毛巾等物、一併挾去、縣府據報、以該雷容、平日在院、不守規則、屢戒不悛、近更挾帶公物、潛行逃去、殊屬胆玩、昨特分飭公益公安分局遵照、嚴飭所屬

汕頭 規矩堂勒索犯解省

【汕頭特約通訊】轟動一時之規矩堂勒索案主犯徐希仁、嫌疑犯市府參事莫次南、業已偵査、告一段落、徐氏供詞、均謂彼係受市府參事莫次南所主使、並謂託渠向經手介紹人李啓明說項、係第三次、第一次莫託潮汕鐵路董事長林壟新之夫人陳瑪麗、及美國駐汕領事署秘書許約南、但莫氏則始終不認、司法課又傳陳瑪麗、許約南訊問、亦不承認、陳市長以偵査已到一段落、昨九日、特條諭公安局、着將徐、莫兩氏解省訊辦、公安局奉令後、即向省道行車公司定租專車一輛、租金二百八十元、昨晨黎明三時許、即由偵緝課長、石副隊長、及保安陳分隊長、保安隊兵十四名、押解赴省、計程九日晚可抵省垣云、

普寧 警局驅逐瘋人出境

普寧縣政府、以近來各處常有痲瘋病乞丐、三五成羣、向縣城東門馬路各商店強乞、晴嘩噪鬧、爲附城警察分局局長余毅聞悉、以該痲瘋乞丐此舉、實屬擾亂公安、于衞生上、亦大有妨碍、特囑警察將該瘋人驅逐出境云、

恩平 警隊縮編爲三小隊

恩平縣警衞常備隊原有五小隊、嗣經九一縮編、汰弱留強、幷將中大隊部一律裁撤、所有警隊、仍歸縣府統轄指揮後、現政府以地方款仍感支絀、現將常備警衞縮編二小隊、經呈奉上憲核准、經于十月一日、召集各小隊來城、從事縮編、再汰弱留強、結果縮編爲三小隊、以原第五小隊爲第一小隊、隊長李錦堂、原第二小隊爲第二小隊、隊長莫振、原第三小隊爲第三小隊、隊長鄧德修、原日第一小隊長馮光漢、調送軍官團訓練云、

化縣 整飭市容厲行新運

化縣縣政府、於十月六日、舉行整飭市容會議、議決、一、將化州市劃分六大段、由警衞隊警察担任洗揭牆壁、街道事宜、警衞隊担任一三五段、警察担任二四六段、(一)每段派警一名、二、完成限期、七日一律完竣、(二)每段派員督率、三、以博作長、黃東瑞、梁青、樞張、朱澤、總隊長柯崧、四人、担任各段督察云、

惠陽 法院條陳改善司法

奉高等法院令、飭就地方司法、及監獄現時實況、利弊所在、條陳改善意見、該院長已奉令、對於本院各點、陳具意見、(一)改善本院之點、法院現在址、係一休息所之建築、院址狹小、所有法庭、律師室、職員宿舍、均未設備、擬請撥款、建設新院、(二)改善監獄之點、監所收容人犯、常有數百人、積欠囚糧、無法維持、現各監所建築、均係舊式、擬請撥款改建、並設習藝所、以資人犯工藝、云、

惠陽縣府接管議會公物

惠陽縣參議會奉令停止活動、縣府奉令接管、該會公物、派員接收、等因、縣府日前派員前往、由該會人員黎氏將各項公物、鈐記等、移交縣府、並由縣府撥給停止經費云、

海口 馬路積極敷築

海口市建設委員會、爲發展市區交通起見、計劃敷築長堤、新華、青年、各馬路、以利交通、自今夏開工以來、各路工程已完成十分之九、該市市民、均稱便利、云、

鶴山 舉行新運大宣傳

鶴山縣新生活運動促進會、自成立後、即積極整理內部、並首先實行各機關勞動服務、於本月九日、是晨上午八時、舉行淸潔大運動、由各機關團體學校等勞動服務團員分別勸諭、並派員督促進行、云、

茂名 舉行禁賭宣傳週

茂名縣政府、前接省府公函、後由縣長召集各界、舉行禁賭宣傳週、由縣黨部、縣政府、各界輪流演講、並派員赴各鄉演講、張貼標語、以喚起民衆注意云、

高州 公醫院定下月開幕

茂名縣高州公醫院、建築竣工、定下月開幕、並由縣府召集各界開會、議決一切、請各界屆時蒞院參加開幕典禮云、

河源 各鄉稻苞虫害田禾

河源第六區各鄉、九月下旬、發現稻苞虫、爲害甚烈、該區長賴漢初、報稱農林局、隨由農林局派出技士朱久等、前往各鄉、會同該區職員多人、督同各鄉農民、一面撲滅、並限各鄉農民、每人每日須捕虫若干、不足者、罰之、

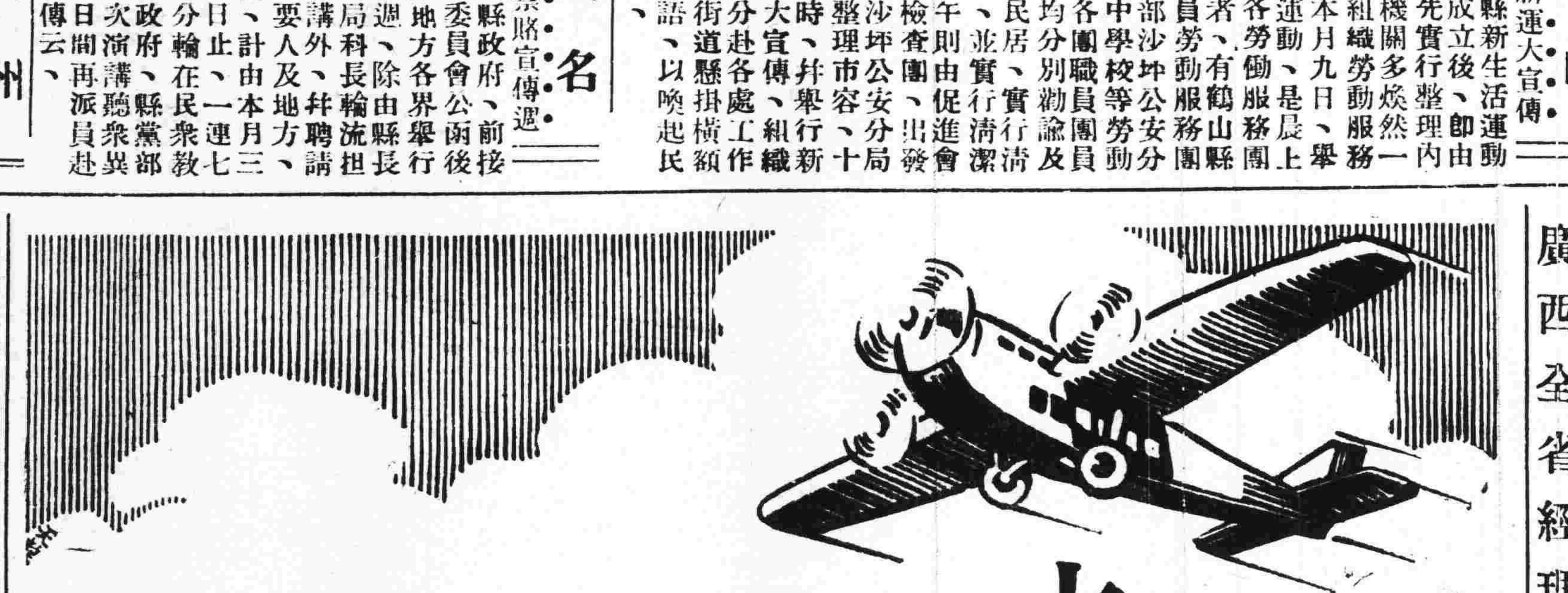

米王粉

形似米而營養分較勝於米用上湯或糖煮之爽滑可口尤非米類所可比擬

廣州一德西路四百二十二號

香港製麵公司出品

湖南特產

長沙中山東路 華新羽絨公司 電話八四九 電報掛號五〇五三

丁製鴨鵝絨被褥 可以禦寒 可以浮水

用丁鵬翥氏發明機器提製鵝絨鴨絨消毒潔淨做成被褥輕煖耐用自民國八年起領受農商部工商部及各展覽會執照獎狀卅餘次 歡迎績購 貨表備索

大利公司啓事

國民政府航空公路建設獎券 兩廣總經理

啓者第廿八期航空獎券經已到粵即日發行是期批發章程略有變更各代理及各分銷處請即惠臨本公司接洽領券發售幸勿延誤是荷

地址：中華南路十六號勝興銀號二樓

電話：一二九〇五

第廿七期二獎五萬元由本公司發交佛山錦華路張輝記售出

BAYER

兩粒新包裝的阿司匹靈問世

各藥房都有出售價錢低廉攜帶便利包裝衛生兩粒新包裝的阿司匹靈

廣西全省經理梧州居仁路五十二號和興號

廣州謙信洋行總經理 各處藥房均有代售

四邑石岐陽江經理：江門蓬萊路九十號協和藥行

國際

歐洲局面不安
義積極擴充軍備
內閣決議增加空海軍工作時間
△……設空防顧問委員會

【中央社羅馬十日哈瓦斯電】國務院本日發表公報宣佈、義國在最近時期內、將加緊充實軍備、公報內稱、義國現有兵工廠一千二百家、正以全力從事工作、各兵工廠每星期工作時間已從四十小時增至六十小時、而以空軍及海軍軍備製做尤爲繁忙、海軍軍艦、現在建造中者、不下數十艘、總而言之、義國因英國發表海軍新造艦程序、爲應付萬一起見、故必須鞏固其海軍地位云、一般觀察者、以爲近日不干涉西班牙內亂辦法調整委員會內部、發生衝突、造成歐洲不安之一新因素、義政府於此際發表三項公報、用意殆在向各國表示義國有備無患、不宜等閒視之也、

【中央社羅馬十日路透電】內閣今日開會、考慮義國之戰鬥實力後、因某種軍需、因急需應用、故決議將空軍與海軍軍備工人之工作時間、增至每週六十小時、內閣幷決議在波河流域亞德里亞與土斯康Tuscan海濱一帶及撒丁與西里兩島、興建飛行場、且因飛機產額雖堪稱滿意、但仍不足、依目前計劃之步驟、故商定設立大廠一所、專造飛機引擎、又決定將空軍士官生之名額、於本年內增加一倍海軍名額亦增六萬人、內閣以爲全國之軍事準備、現整個在強化中、已獲有良好之效果、

【中央社羅馬十日路透電】今日意政府下令設立空防顧問委員會、以高級軍官、科學家、工業家、與天空專家組成之、昨日內閣決議與造之新飛行場、估計其經費將逾英金一千五百萬鎊、同時、內閣幷通過命令一道、聲明義國將遵守一九三零年倫敦海軍條約之第四節、即潛艇必須遵守國際公法之規條、非先將船中之乘客與海員、移至安全地方、不得將該船轟沉、或使其失航行力、

洛迦諾會議無期
德國主張暫緩召集

【中央社倫敦九日哈瓦斯電】洛迦諾五國會議、原定于十一月間在倫敦開會、但在目前形勢估計、此項日期、似尚屬過早、據負責方面表示、五國會議開會以前、尚有多項問題、須就多交途徑、加以解決、故在于一月間、恐不及召集開會、按日前法外長台爾博斯曾在日內瓦以法政府節畧一件、面交英外相艾登、此項節畧、即係答覆九月十八日英國送交法比德義四國政府之照會、英外部各專家、現正就此項節畧加以研究、在研究未竣事以前、或可望收到德義兩國對于英國照會之覆文、負責人士、並以爲洛迦諾會議開會之前、大約尚有下列四項問題、須就外交途徑加以解決、(一)須確定新洛迦諾公約與法蘇互助公約之關係、使德國方面、瞭解此兩種公約、非不可以互相諧和、(二)須明瞭比利時所處之地位、換言之、即比國是否僅欲成爲被保障之國家、或同時成爲保障者被保障者、(二)荷蘭可否參加新洛迦諾公約之問題、大約英國將反對荷蘭參加、則以荷本未參加舊洛迦諾公約故也、(四)須明瞭義國所處之地位、換言之、義國是否與舊洛迦諾公約中之地位相同、僅担任保障者、或須同時成爲保障者、與被保障者、倘義國須同時成爲被保障者、則恐不易爲英國所接受、蓋以英國不欲增加於大陸國家之義務故也、總之、必須俟上述各項問題意見已獲得一致議程所列、僅以討論細目及簽訂公約爲限、如此則洛迦諾五國會議、方可召集開會矣、

【中央社柏林十日路透電】據聞德國對於英國所提召集新洛迦諾會議可能性之來文、已擬妥答復、大約數日內、即可送出、衆信德國覆文之大意、將主張先作外交準備、或俟目下混亂之時局清朗後、再行召集任何會議、而不贊成在最近之將來、忽忽舉行云、

國聯大會
昨日閉幕

【中央社日內瓦十日哈瓦斯電】國聯行政院第八十四屆會議、於九月十八日開幕、至本日午後舉行最後一次會議、即行宣告閉幕、中國與拉脫維亞兩國最近當選爲行政院非常任理事、於本日第一次出席會議、中國出席代表爲駐英大使郭泰祺、拉脫維亞出席代表則爲喀伯Kape、本日會議係由智利代表模脫賽古羅Porte guro主席、首由主席向中國與拉脫維亞兩國代表致歡迎辭、次由法國代表外次魏諾發言、謂法國擬向軍縮會議主席團提出各項問題、加以討論、其中若干問題、如公佈軍費預算問題、監察軍火製造問題等、業已作相當詳細之研究、倘有可能、並擬將限制軍備問題重行提出討論云、至是、行政院乃通過決議案、授權行政院主席決定軍縮會議主席團召集開會之日期、本屆行政院會議、遂宣告閉幕、

達拉尼
眞除匈總理
瑪沙爾升農長

【中央社匈牙利京城十日路透電】今日代理總理達拉尼、已正式眞除、以繼在慕尼黑逝世之貢波士、

【中央社匈牙利十日哈瓦斯電】官方宣稱、農長達拉尼、頃已被任國務總理、新閣員均照常、農長職、則由次長瑪沙爾升任云、

法共黨大集合
定在十處舉行
右派人士亦有反示威

【中央社巴黎九日哈瓦斯電】共產黨幹部、定十日十一日兩日在東北部邊境上萊因省下萊因省及摩賽勒省三省一百廿七處地方舉行集會、嗣右派人士、亦有反示威運動之組織、絕當局勸告後、已允減少集會地點、而僅在五十二處地方舉行、內長薩蘭格羅、仍恐因此引起意外事故、特遣衆院之議長即共黨衆院黨團主席杜格祿、會商半日之久、最後商定、將該黨集會地點、再行減少、而以十處地方爲限、內政部長、幷于事後發表公報稱、政府負有治安責任、對于邊境一帶治安、尤當妥加維持、勿使稍有打擊、藉免敵視民治制度、抑或敵視法國之惡意宣傳者有所藉口云、此外政府幷已採取各項預防措置、俾共產黨舉行上項集會時、地方治安、不到受其影響、

【中央社巴黎十日路透電】共產黨今日擬在阿爾薩斯勞狄、舉行會議多次、初定一百廿七處之多、但法總理勃魯姆恐德國邊界附近、發生騷亂、與內長薩蘭格羅、籲請減少後、已減爲十處、薩氏敦勸人民竭力避免、足以危害民治甚至國家之任何紛擾、斯特拉斯堡已調集軍隊保衛各公共處所、當局曾豫將好事者若干人羈押、以防彼等肇事、

義京謠傳
王國改帝國
墨索里尼陞任相國

【中央社羅馬九日哈瓦斯電】謠傳法西斯黨最高會議、于十一月十八日開會時、將任命外交部長齊亞諾爲首相墨索里尼之承繼者、以故墨索里尼、僅保留義大利領袖之榮衛、而首相一職、則由其婿任之、此種謠言、殊難置信、按外間久傳本年十月廿八日舉行法西斯黨羅馬進軍紀念時、義大利王國、將改爲帝國、而墨索里尼則將陞任相國、並兼內務大臣及法西斯黨秘書之兩職、上述諸言、常由此說之所訛傳、

德限制
白銀價格

【中央社柏林十日路透電】此間當局、今日宣佈一新法律、禁止白銀賣買價超過政府管理局所定之價格、違者繫獄或科以無限之罰鍰、

西政府報告

義兵士飛機
援助西叛軍
△△△反政府軍攻馬德里
葡繼俄退出不干涉▽▽▽

（中央社馬德里十日路透電）叛軍繼續從事包圍馬德里、但若輩自稱、已佔領莞毘柴鎮、並炸燬馬德里阿倫瑞之鐵道線、因以截斷首都之鐵道交通一節、政府方面、曾予以辯明、據謂、通阿倫瑞之鐵路線、業已修竣、照常通車云、沃維杜刻正在鏖戰中、深入該城之阿斯土里亞斯、礦工已制服守城之叛軍、聞各處現紛紛起火、物資方面之損失、爲數必巨、政府自稱官軍一縱隊、已在格魯洛斯(Grulls)附近、擊敗援救沃維杜之叛軍九百人、並稱官軍已在亞拉貢陣線布迦拉洛茲(Bwtaraloz)區擊敗叛軍四千人、叛軍方面、則稱已佔領由馬德里路經過那伐爾加納羅鎮、終點、阿爾瑪羅克斯(Aemaro)鎮、並以炸彈轟擊馬拉加港、亞里岡泰、及巴薩羅納三地、馬德里政府曾電致駐倫敦西班牙大使、令轉告英政府近佔據伊比齊亞島之叛軍、其中除少數西班牙法西斯黨員外、餘均爲義兵共七百人、並携有義飛機兩架、且由義國貴族羅西統率、該軍以西班牙輪船運往前線、以船身添有義國徵去、但羅馬當局、已切實否認此說、

（中央社西班牙蒲爾哥斯城十日哈瓦斯電）京畿與亞維拉省交界地方之那伐爾貝拉爾城、及君比那萊斯城、業於昨日晨間由國民軍佔領、此訊頃由本社訪員予以証實、該處官軍已向馬德里退却、國民軍當可乘勝向那代斯台恢克及愛斯哥里爾兩地推進、那伐爾貝拉爾城陷落後、京西亞維拉省國民軍、與京南託勒並省國民軍巳可獲得聯絡、以之進攻馬德里、聲勢愈益浩大矣、

國聯西代表
揭義助叛軍

【中央社日內瓦九日哈瓦斯電】出席國聯西班牙代表團、頃向報界發表談話、就義大利援助西班牙叛軍攻陷地中海伊比齊亞島經過情形、有所揭發、略謂該島陷落後、守軍中有名斐勒者、當與同伍士兵六名、駕來小舟渡海、遁至西國本部甘地亞港、據斐勒向甘倫西亞港當局述稱、上月十八日義國驅逐艦兩艘、駛抵伊比齊亞島、當有武裝糾察隊登岸巡邏、幷目視該島守軍撤退、越兩日、復有黑色軍艦一艘、艦名「休達特巴瑪」、亦懸義國旗、而由義國軍艦兩艘、及三引擎飛機兩架護送抵港、當有一千人左右登陸、其中西國士兵僅佔三百名、其餘均係義國人、又西班牙長槍會會員、此項部隊、當任港內舉行彌撒、以示慶祝、義大利黑衫隊飾袖羅西、當時亦參加典禮、事後大部份隊伍、即開囘瑪卓加島根據地、至留守伊比齊亞島之叛軍、則將官軍步兵中尉杜威斯、市政廳司關瑪蒂納及其他左派人士多名、解往塋地執行槍決云、

不干涉西戰
又生新枝節

【中央社倫敦九日路透電】今日下午國際不干涉西班牙內戰委員會、召集第二次會議時、忽又發生新枝節、葡萄牙代表沃列維拉、而實踐其離會之恐嚇、竟決然離去、當時葡代表宣稱、關於蘇俄提達反不干涉協定之備忘錄、必須待葡京方面之訓令到達後、方能參加討論、語畢即離會場、據聞葡代表在今晨開會時、即有離會之表示、並對于蘇俄政府之斥責、葡萄牙與德義兩國共同違反該協定事、作激昂之否認、義大利代表駐英大使格蘭第、亦發表同樣之否認、該委員會今晨開會時、空氣已頗緊張、至下午重開會議時、緊張之情形並未少減、聞義代表格蘭第對于蘇俄政府抨擊頗力、並謂俄方之宣言、不過爲宣傳作用而巳、于是乃由德國代表發言、僅寥寥數語、且閃爍其辭、就所得印象、大約德國須待有關係各國確定其態度及意向後、始可採取一定之立場、至是蘇聯駐英代辦喀干發表演說、其辭甚長、但因英語甚劣、聽者不甚了了、最後由葡萄牙代表加以反駁、謂俄國參加調查委員會之一事、即足証明俄國無不干涉西班牙內亂之意、且謂葡國地理位置、殊多危險、而西班牙人民陣線政府、復

【中央社倫敦九日哈瓦斯電】不干涉西班牙內亂辦法調整委員會、於午後四時續行開會至午后九時始畢、散會後發表公報、僅謂蘇聯政府提出關于某某國家干涉西班牙內亂之節畧後、調整委員會尚未提出具體辦法、僅依照委員會辦事規則、將蘇聯此項節畧、分送義德葡三國政府查照云、葡萄牙代表未出席會議、但經聲明葡國代表雖不出席、並非表示葡國退出調整委員會之意、又西班牙駐英大使向英外部送來照會一件、內稱、攻陷伊比齊亞Ebia島之西班牙叛軍、大部份係由義大利軍官羅西率領、此爲義國干涉西班牙內亂之又一證據云、聞本日調整委員會開會時、會將西班牙政府此項照會提出討論、但結果如何、負責方面不欲有所宜洩、

創業五週紀念

中華國貨公司

双十節起　大減價三十天

地址永漢北路　電話一六一四八　一〇三五七

歡迎參觀

特別犧牲品

標準童裝	每套	祇沽一元
禦寒仿毛衫	每件	祇沽一元二毫
五鵝春秋衫	每件	祇沽一元三毫
906二磅熱水瓶	每隻	祇沽七毫
901二磅熱水瓶	每隻	祇沽八毫半
大號三星蚊香	每盒	祇沽五毫半
西裝短統襪	祇沽	每元四對
女裝線舞襪	每對	祇沽四毫
兄弟愛國鞋	每對	祇沽六毫
絲絨旗袍料	每件	祇沽七元半
摩登香縢縐	每尺	祇沽五毫半
新花和合縐	每尺	祇沽六毫半
新花兩合緞	每尺	祇沽六毫半
絲質雪花呢	每尺	祇沽二毫
毛花呢	每尺	祇沽二毫
條子府綢	每尺	祇沽二毫
自由布旗袍料	每件	祇沽一元
格蘭式被單	每條	祇沽三元六毫

其他便宜貨品種類繁多不及備載

中英政府註冊　天良老牌　嚴究假冒

天良 HEART BRAND

天良堂參茸莊

新秋已屆調養適時本號歷蒙各埠各界之垂顧各種參茸無不選正以應各界需求實事求是具有相當歷史新上市壯嫩關東鹿茸分份茸咀片貨靚益食特價從廉

（經理北大首創：當歸精）

廣州市桨欄路　電話一零六二九

天良堂老參茸莊啓

總社二十五週年紀念

廣州發行所門沽部開幕

中國化學工業社　大贈品　大廉價

廿五年十月十一日起至十月卅一日止

出品

牙膏。香皂。香水。香油。香粉。香膏。蚊香。調味

三星嘜　觀音粉。醬油精。玻璃器皿。藥品。工業原料。多福

牌毛巾。

新遷地址：廣州揚巷馬路八十二號電話一七五九八

市禁烟會定期派員 赴烟館勸烟民登記
屆時烟民無登記証不能吸食

本市禁烟會辦理烟民登記、分在各警察分局設立烟民登記處、因時間關係、勸導與強逼同時幷進、查截至十一日止、雖經段警按戶勸導烟民須速登記、但自動請求登記者寥寥無幾、成績甚弱、當局為從速辦理登記、免延悞禁政起見、擬從二十日起、派員分赴各烟室、責令吸烟人須依照手續登記、並由禁烟督察分處急速頒佈售吸所條例、使雙方並進、屆時烟民無登記証不能吸食、非即時施戒、自當樂於登記云、

新電力廠 限年底完成

廣東綏靖主任公署防空處、自實施本省防空設備後、關於民衆防空方面、如籌設民衆防空協會、舉辦燈火管制、防空演習等、經函省府、令飭廣州市長、轉飭所屬電力及自來水管理處、救護團等、加緊準備一切、並以本市西村新電力廠、自年前興工建築後、大部份將完成、廠內三座鍋爐、亦在安裝中、至施行燈火管制問題、實有賴該新電廠完成後方易舉行、特令飭該廠籌建委員會、限期於本年底全部工程完成、開始發電、以資供給各種需要、茲查該廠籌建會委員麥健曾林逸民等、除關於財政工程兩項分別整理設計外、該會技正兼電力管理處經理鮑國寶、每日均到廠監工、當可依期完成、同時關於燈火管制進行、據電管處某要員稱、分所管制工程、業已就緒、惟總管制工程、則須俟新電廠之電網架設完畢後、方克舉行演習、

廣九鐵路員工 舉行代表大會
選舉四屆幹事

廣九鐵路員工俱樂部、本月八日上午十時舉行第三次全路代表大會、開幕時、到有省黨部指導員翟紱員、市黨部劉章、該路特別黨部何樹動、暨來賓及該路工人子弟學校全體員生等不下數百人、主席團張隱仙溫弼洲周滬生、下午一時開討論會、晚八時開選舉第四屆幹事會、

建廳籌設 省工業管理處

省府自將省營事業撥歸建廳主管後、為將促省營工業發展、決意另組省營工廠監督委員會、主持一切、關於該會組織章則、經由建廳擬妥簽呈省府核示、昨據政息、省府據建廳呈稱該會組織後、經派員審查、擬為該會名義、似有未善、現決改稱為省營工業管理處、關於該處組織、現亦經由建廳另擬、呈請核示、俟批准後、即由省府建廳共同派員組設、大約本月內可成立、又查該處成立後、省府原有組設之省營工業審核委員會即撤銷、

陳慶雲等 定今明日南返

空軍指揮官陳慶雲、省府委員劉紀文、省黨部特派員鄧彥華、鐵道部高級顧問李仙根、及黃主席夫人等、日前隨同戴院長乘飛機入京、分別辦理公私事務、現已事畢、定今(十二)明(十三)日由京乘德格拉斯號原機返省、

文藝界發起 組唯生文學社

【中央社】本省文壇向較沈寂、絕鮮集團研究、最近新文學家章鐵民自滬來粵、與國民大學教授羅汝榮、暨本省新文藝作家六十餘人、倡辦唯生文學社、以服膺三民主義、本唯生史觀之精神、為創作介紹、及研究文學之標準、以提高民族之生命力、促進全國總動員建設、現代國家為宗旨、經呈准省黨部發給許可證、現正由各發起人分頭徵求社員、一俟組織就緒、即定期開成立大會、積極從事文化建設工作、

一五七師師長 黃濤談話
所部不日開閩

【中央社】一五七師師長黃濤於昨(十一)日發表談話如次、敝師全部現均駐防潮汕一帶、即俟接防部隊到達後、即移動開赴南閩一帶、鞏衛國防、近日省港各報所載敝部與一五八師部隊歸某某指揮及開赴閩浙韓邊剿匪各消息、均屬不確、本人俟日間公務完畢、即返前方云、

僑商呈請承辦 無軌電車

本市擬辦無軌電車、已數年、初由商人向市府請求承辦、嗣因設計未臻完善、及資本不甚充足、卒未成議、近聞復有僑商組織福民公司、以趙卡衛、何永福、盧硯田等名義、呈請市府承辦有線無軌電車、聞其計劃擬向英國名廠、定購最新式華麗有線無軌電車八十餘輛、以便支配行駛云、

警局擬 裁減警察分局

省會警察局長李潔芝、自奉命將局改制後、對於所屬分局、已積極從新整理、現以分局共廿八個(報載廿九個、實誤)、事實上無此需要、擬裁去六個、共留二十二個、至裁出之分局員警、除將一部份裁撤以節經費外、其餘員警則酌量增撥與有各分局服務、務求於管理治安上劃一為主旨、現李局長已將現在各分局管理市區範圍審查決定後、即可照額裁撤云、

國貨徵銷場 國貨減價推銷
昨日開始

廣州市提倡國貨會國貨徵銷場、為積極提倡國貨、特於慶祝國慶紀念之餘、舉行國貨大減價、盡量推銷、由昨(十一)日起一連七天、查國貨會事前已將徵銷場內外粉飾一新、場外(城隍廟前)蓋搭一牌樓、懸有國慶紀念國貨大減價等字樣、該場各攤位商號、是日均增加大幫貨品、照原日價格再行低折、昨(十一)日為減價運動第一天、場內甚為踴躍云、

一建娛樂場

【本報專訪】提倡國貨委員會、擬將國貨陳列所後便空地、(即城隍廟內)面積六十餘井、建一三合土洋房、除將徵銷場之攤位擴充外、劃一部為市民游樂場、內部設備除粵劇電影外、均以最新式之娛樂為標準、記者為明瞭該娛樂場之建築計劃、特于昨走訪該會國貨陳列所主任黎之良、叩詢一切、據稱、該段空地、當張遠峯任社會局長時、曾擬將該地闢為市立游樂場、圖則亦經畫就、適學局更新、此項計劃、遂無形中止、現新任主席委員羅粵峯及各委員、均擬依照原案、將該游樂場擴大建築、呈由社會局轉市府核准後、即可繼續興工云、

警局免征 四種租捐

省會警察局以市內各舖戶碼頭所欠救國半月租捐、救國六日租捐、暨商業牌照額百份之二、防空救國捐三種、未收之數、統計為數已屬無多、而欠繳者諒皆貧苦之戶、其商照救國捐一種、且係征自商店、當茲商業不景、允宜加以體恤、由十月十日起、所有未收者一併取銷云、

工局招稽查員 今晨考試

市工務局招考稽查員自十日截止報名後、報考者異常踴躍、茲查林局長逸民、為早日考取決定起見、特定今(十二)日上午九時、假市府禮堂舉行考試、科目分駕駛、國文、常識等、明(十三)日繼續舉行體格檢驗、不及格者不得參與筆試及口試、至考取名額、正取五名、備取五名、該局昨經呈請市府、屆時派員到場監考、以昭隆重、

各江輪渡 改變航行時間
因河水淺涸
來往中山江門省城

之輪渡、以近日河水淺涸、航行時間常為阻誤、現為避免擱淺計、多每將時間提前開行、查往石岐各輪渡、每日開行時間均在深夜三時許、惟近日因維涌水淺、若依此時開行、則小機維涌等河適值退水之時、故為趁潮水起漲航行計、特提前數小時、即改為夜後十一時至、於省城原日下午九時之渡船、現亦改為十時或十一時開行云、

簡訊

□中央為統一本省緝私工作起見、將現在鹽運使緝私處及禁烟督察分處、緝私隊及稅警隊改編、私查禁烟緝私隊鍾光潘所部數千人、已改編為軍事委員會別働總隊巡緝第二支隊、鍾氏仍任支隊長、

□四路軍師長陳章、黃濤、葉肇、日前返省補行宣誓就職、并參加雙十國慶閱兵典禮、頃以任務已畢、定一二日內分別返防、

□利杭省港日船、定十一十二兩日、東安西安兩省港夜船、定十二十三十四日、將是日所收來回客脚、全數捐送香港華僑獻機紀念會、

□廣州商品檢驗局長劉厚電告、定今(十二)日由京動程南下、計期本月十六日可抵港晉省、

□廣東女權會及婦女習藝所、十日在北較場婦女習藝所新所、聯合舉行故委員錢燕書逝世二週年紀念、出席者有鄒魯夫人、梁定慧、謝瀛洲夫人等、情形熱烈、

□省府委員李煦寰、昨(十一)晨赴順德霞村、視察順德分糖廠、同行者有李驥、趙堯相等、

□市內各商辦銀行、以十日為國慶紀念日、十一日為星期例假、十二日為銀行例假、(即農曆八月廿七日孔子誕辰)早已定為例假一連三天、均停止營業、

□雙十節日、全市各大小商店住戶、多數懸掛中央規定之國旗誌慶、尤以六二三路、十八甫、上下九甫一帶、及惠福路、永漢路等處、為最整齊、

□報載自由職業醫藥界國選代表當選人題名、就中黃「少南」係為「慕南」之誤、合亟更正、

□警察帶回迷路女童黎六妹、男童陳得各一名、警察局通告該親屬人等、投局認領、

經濟情報

穀米市漸趨疲弱
隣省米大帮運到應市 晚造新穀亦陸續登場

【本報專訪】穀米市價因底積銷薄、市價連續扳高後、前昨兩日因有蕪湖江西湖南等鄰省米、運到數萬包接濟應市、而晚造新穀已陸續有登場、新米漸多上市、因此買客遂趑趄不前、觀望米市回淡、各種谷米成交無多、市勢頓呈軟弱之態、穀米市價已難再起、本地米雖暫可提企、但隣省米已逐漸淡落三幾點、洋米白碌碎等貨雖疏、客買甚弱、市勢疲呆、市價亦難扳起、土穀市價亦略呈淡慢云、昨日各埠谷米市價、探錄如下(土穀)惠州新寒露粘谷每担六元六至六元七五、早白谷六元四五至六元五五、花羅赤谷四元五、川赤谷六元三五、舊絲苗谷八元一五、龍門舊牙粘谷七元九五、降粘七元九五、新安珠早谷七元、新塘花天谷七元六五、增城秋香谷七元三五、石龍珠早谷每担七五、惠州石燕早谷六元六毫五、塘下花天谷七元六毫五、石龍花羅仔谷六元九毫五、增城新粘谷七元三毫八、北路新寧粘谷七元四、三沙銀粘谷八元三毫四、上沙銀粘谷八元七、厚街新興白谷八元、什沙新興白谷七元七毫五、石岐新興白谷七元六

毫五、花羅赤谷六元六、(米類)道滘齊眉米每担一十二元五毫五、圍田齊眉米一十二元八毫五、增城絲苗米一十二元六、博羅絲苗一十二元七、龍門降粘米一十二元四、牙粘十三元二毫、增城新香米一十一元、花天粘一十一元五毫五、北路新寧粘一十一元二毫五、付沙新興白米一十一元一、三沙銀粘米一十二元四毫五、北路銀粘米一十一元七、東莞珠早米一十元零三毫五、博羅苗早一十元零二毫五、惠州早白米九元九毫五、較蕪湖米一十元零三毫五、蕪朴米上貨九元三、下貨九元零五、北江多糯米一十一元三、蕪湖大糯朴一十一元八毫、本地大糯米一十三元八毫至一十五元、本地雪赤朴米九元零五、花羅赤朴八元八毫五、沙市朴米八元八毫五至九元一毫、湖南朴米八元八毫至八元七毫、漢口朴八元五毫至八元七毫、江西晚朴九元一毫至九元二毫五、江西早朴八元八毫五、本地白碎米八元三毫至八元七毫、蕪湖米碎七元八毫、元昌利烏印還碌一十元零九毫五、元成利藍印碌一十元零五毫、合興發青印碌一十元零四毫五、隆興甍印碌一十一元、

生油生仁貨疏市穩
木油暢銷市價有起色

【本報專訪】天津青島生油來貨甚疏、行上存貨銷薄、土榨生油出產亦少、市氣雖弱、市價尚能穩企不動、木油貨疏暢銷、市價復有起色、茶油豆油市均疏銷、至生仁市因來存各貨極疏、銷途雖非暢旺、市價稍疏穩企云、昨日各種生油生仁市價、探錄如下(油市)罐頭天津生油每担四十二元六、甕頭生油坊子生油四十四元七、鐵桶生油四十三元五、鐵桶豆油四十一元七、連州木油八十五元、西江木油四十六元、西江茶油四十八元五、鎮江茶油四十八元、上海蔴油四十七元、天津菜油三十七元、青島豆油四十一元五毫、(生仁)青島生仁二十一元四毫、鄒縣仁二十一元三毫、河南仁二十二零六毫、新風船生仁二十二元四毫、新火車仁二十一元五毫、東路天津生仁二十二元七毫、北路天津生仁二十一元六毫、王家灘仁二十一元四毫、西河仁二十二元零三八、鄒城仁二十二元三毫、博山仁二十二元、

猪價淡跌
來源甚湧市滯

【本報特訊】各江生猪來源甚湧、貨多市滯、供過於求、屠戶買客觀此情勢、更徘徊不進、成交稀少、市勢愈形冷靜、各種大猪市價淡跌數錢至一兩之多、小猪市價亦逐漸沽順、昨日西欄猪價、採錄如下、本地大猪每担二十七兩、清遠大猪二十八兩、南順大猪二十八兩、雷州大猪二十九兩、水東大猪二十七兩、從化大猪二十九兩、連州大猪二十九兩、肇慶大猪二十二兩、廣西大猪二十八兩、本地猪仔二十八兩、來路猪仔卅兩、

上月梧市 商店開閉調查

【梧州專訊】梧州自解嚴後、市面已恢復常態、茲查本埠九月份新張及歇業商店數目、及各店資本額、據調查所得、探誌如下、(新張商店及其資本)找換一家、五千元、冰室食品一家、一百元、生果二家共八百元、臘味兼生草一家、七百元、白鐵一家、二百元、家、五十元、經濟飯店、麵食粥品一家、二百元、修整銅鐵什物一家、十元、收買山貨一家、五百元、春穀米兼酒米、雜貨一家、二百八十元、土製毛巾一家、二百元、米粉熟食一家、五十元、共商店十四家、資本合計國幣七六零七元、(歇業商店及其資本)白鐵燈一家、一千元、製造陶器一家、二百元、紙料一家、一千元、藥膏供銷二家共一千五百元、代客報關轉運一家、三十八元、經濟食品甜品一家、一百五十元、烟仔雜貨一家、七十七元、防空券一家、七十元、合計歇業商店八家、資本四五六五元、

交通消息

(一)廣州出入口輪船

船名	到廣州日期	開行日期	開往各埠
▲招商局			
海利	十月十二	十月十三下午	香港汕頭上海
▲太古洋行			
湖北	十月十二		入塢
綏陽	十月十日	十月十二下午	汕頭上海青島
太原	十月十二	十月十二下午	廈門上海
牛庄	十月十二	十月十二下午	福州汕頭烟台天津
▲渣甸洋行			
貴生	十月十二	十月十二下午	汕頭上海青島
日升	十月十三	十月十三下午	汕頭福州青島烟台天津
澤生	十月十六	十月十六下午	汕頭上海青島

(二)香港出口輪船

船名	往何處	離港日期	船東
中安	三水梧州沿途各埠	十二日	西興公司
馬拉太子	小呂宋孟家錫泗水三孖冷八打威夏理士波士頓紐約	十二日	太子行
忌廉利化	上海大連	十二日	渣甸洋行
逸古路	上海日本	十二日	洛士利
芝沙力	廈門上海	十三日	渣華公司
新海門	汕頭	十三日	德忌利士
豐平	星架坡巴生庇能仰光	十三日	和通公司
芝尼加拿	小呂宋孟家錫泗水三孖冷夾板	十三日	渣華公司
比亞士總統	小呂宋	十三日	大來公司
太原	廈門上海	十四日	太古洋行
貴生	汕頭上海青島	十四日	渣甸洋行
綏陽	汕頭上海	十四日	太古洋行
南昌	汕頭福州烟台天津	十四日	太古洋行
杜士北	上海日本	十四日	吻者士
忌廉芬拿士	星架坡哥林堡威北	十四日	渣甸洋行
犀格勒士	倫敦	十四日	大古洋行

(三)香港入口輪船

船名	何處來	到港日期	船東
比亞士總統	美國檀香山日本	十二日	大來公司
沙丹拿鴨家	加厘吉打星洲	十三日	諫利洋行
忌廉芬拿士	上海	十三日	渣甸洋行
芝巴德	渣華	十四日	渣華公司
林芝	星架坡	十五日	鐵行英郵
羅華扁地	日本上海	十六日	鐵行英郵
亞林美士	西貢	十六日	法國郵船
吉生	加厘吉打星洲	十六日	法國郵船
者化臣總統	美國檀香山日本上海	十六日	大來公司

(四)西南航空公司

廣龍線 (由廣州經梧州南甯到龍州)
西上機逢星期一三五飛行
東下機逢星期二四六飛行

廣瓊南線 (由廣州經梅菉瓊州北海到南甯)
西上機逢星期二六飛行
東下機逢星期三日飛行

(五)中國航空公司

粵滬線 (由廣州經汕頭到上海)
北上機逢星期三五日飛行
南下機逢星期二四六飛行

廣九快車

十月一日起(星期四)
往港快車時刻照舊
更改來省快車時刻
兩點五十五分鐘即可抵港
行車速率為全國之冠

快車開到時刻 (十月一日起實行)

往港

車名	由大沙頭開	到九龍
飛鷹快車	上午八點十五分	上午十一點一十分
中午快車	中午一點一十分	下午四點三十分
飛龍快車	下午四點五十分	下午七點四十五分

來省

車名	由九龍開	到大沙頭
飛箭快車	上午八點廿五分	上午十一點二十分
中午快車	中午十二點四十五分	下午四點零五分
飛星快車	下午五點正	下午七點五十五分

注意:屆時贈送精美袖珍行車時刻表

粵漢鐵路全線直達通車廣告

本路全線工程粗完茲定於九月一日由廣州開行直達通車四日起於廣州武昌間每星期二五對開直達旅客列車兩次以便行旅惟本路向國外所購客車尚未裝運到暫以各段原有及由他路借調之車輛編配組成設備自難期完善且本處成立伊始一切布置規模僅具招待更未易週全尚希各界人士及往來客商原諒茲將全線各大站行車時刻及票價分別列表於后俾衆週知各界如有垂詢事項請就近向本路各站或營業所接洽為盼

(一)粵漢直達客車簡明時刻表

開行時刻(北上)	站名	開行時刻(南下)
19·45	武昌東站(即徐家棚)	23·50
19·35	武昌總站(即通湘門)	0·05
15·50	蒲圻	4·16
13·15	岳陽	7·10
6·35	長沙	13·55
4·00	株洲	16·15
22·30	衡陽	21·50
20·00	耒陽	23·50
16·10	郴縣	3·58
6·44	曲江(即韶州)	12·41
3·57	英德	15·24
0·45	銀盞坳	18·09
23·13	廣州西站(即西村)	19·40
23·00	廣州南站(即黃沙)	19·50

(二)各大站三等客票價目表

站	武昌東站	蒲圻	岳陽	長沙	衡陽	郴縣	曲江	英德	銀盞坳
蒲圻	1·65								
岳陽	2·85	1·20							
長沙	4·45	2·95	1·75						
衡陽	6·55	5·10	4·05	2·35					
郴縣	8·00	6·70	5·70	4·10	1·85				
曲江(即韶州)	9·75	8·45	7·50	6·10	3·95	2·20			
英德	10·55	9·25	8·30	6·90	4·90	3·20	1·05		
銀盞坳	11·40	10·10	9·15	7·75	5·85	4·20	2·10	1·05	
廣州南站(即黃沙)	12·00	10·65	9·75	8·35	6·45	4·85	2·85	1·80	·75

(附註)二等票價較三等加倍頭等較三等加二倍票價概按大洋核收
地址漢口日租界中街三號電話二一八三二號
漢口車站電話二三九五五號
漢口徐家棚總局電話四一五九四號
粵漢鐵路營業所電話三一五三五號
粵漢鐵路管理局營業處啓

◁船期廣告▷

美國大來輪船公司
美國郵船公司

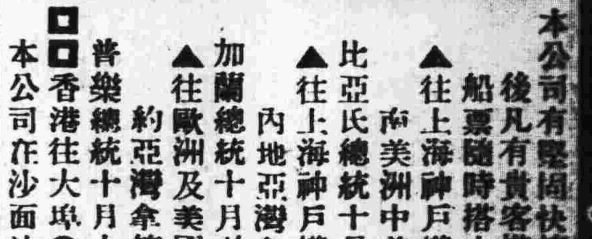

本公司有堅固快捷輪船多艘來往中美各埠甚爲利便遊客起見自大加改良後凡有貴客搭本公司各總統頭等船位如欲沿途上埠遊玩隨便上岸該船票隨時搭本公司各總統亦可通用貴客光顧幸祈留意焉

▲往上海神戶橫濱檀香山舊金山羅省巴拿馬忌利士杜步轉亞灣拿紐約南美洲中美及西印度波士頓並亞洲及花旗內地等埠船期列下
比亞氏總統十月廿號九月初七日即星期二晚半夜十二時開行

▲往上海神戶橫濱域多利咸水埠舍路轉駁加拿大內地波士頓紐約美國內地亞灣拿千里達占美架及西印度各口岸等埠船期列下
加蘭總統十月九號八月廿四日星期五晚半夜十二時開行

▲往歐洲及美國各埠道經小呂宋新架波孟咪庇能等埠及直往波士頓紐約亞灣拿等埠各船期列下
普樂總統十月十號八月廿五日星期六日上午八點開行

□□香港往大埠(舍路特別等)美金貳百元

本公司在沙面法界廿一號地下自動電話壹式式式叁　大來輪船公司啓

教育與體育

首都舉行 全國童軍大檢閱
童軍總會會長蔣中正蒞場訓話
童軍精神飽滿備受各長官讚美

【中央社南京十日電】轟動全國之童子軍二次大檢閱、十日上午八時在萬衆騰歡慶祝國慶聲中莊嚴肅穆之總理陵前、中央體育場舉行熱烈盛大之大檢閱、同時並舉行國慶紀念、由中國童子軍總會會長蔣中正爲主席、並任總檢閱官、副會長戴季陶、何應欽爲檢閱長、馮玉祥、張繼、孫科、居正、葉楚傖、陳立夫、丁惟汾、孔祥熙、王世杰、馬超俊、褚民誼、吳鼎昌、朱家驊、陳紹寬、程潛等、爲檢閱官、在京中委各院部長各省官暨蔣夫人等、均參與盛會、各省市單位、蘇、浙、京、滬、平、津、湘、鄂、閩、陝、晉、魯、綏、桂、漢、粵、廣州市、滇、黔、贛、皖、豫、甘、青島市、河北、察哈爾、江寧縣、遼、吉、黑、熱等卅一省市、童子軍計一萬一千人、及學校團體來賓總計十萬餘人、下午營地開放、士女參觀者、自晨至暮、摩肩接踵、絡繹于途、統共數十萬人、上午七時各省市童子軍由營地整隊出發、魚貫入檢閱場、八時正舉行國慶紀念禮、奏樂、升旗、行禮如儀、全體童子軍并向蔣會長行敬禮後、即開始檢閱、總檢閱官蔣中正偕各檢閱官等下檢閱台、由左端出發向各單位童子軍團一一詳加檢閱、當衆檢閱官蒞臨各團時、各團童子軍敬禮如儀、檢閱式畢、即舉行分列式、各單位童子軍進行至檢閱台前敬禮如儀、旋各團進行集中至檢閱台前、靜候蔣會長訓話、當進行時、全體童子軍精神飽滿、動作靈敏、步伐整齊、各長官及來賓認爲滿意、讚美不已、又當舉行進行式時、邊區省市、如遼、吉、黑、熱、滇、黔、綏、粵、甘、察、向北平軍等單位童子軍、達到各看台、各看台觀衆鼓掌歡迎、尤對遼、吉、黑、熱、察等省童子軍所達到地、各觀衆除拍掌歡迎外、並自動起立狂呼表示慰勞、又檢閱時、并有飛機數架、在天空表演各種飛行術、并排列爲雙十字式、觀衆鼓掌喝彩不已、午後二時至四時止分別在中央體育場體育專校操場等處、分別舉行課程表演、七時至九時在勵志社集合、出發舉行提燈會、參加之童子軍約七千人、燈之樣式精緻美觀、有寓意于國防者、形形式式不一而足、觀衆擁擠途爲之塞、盛况前所未有云、

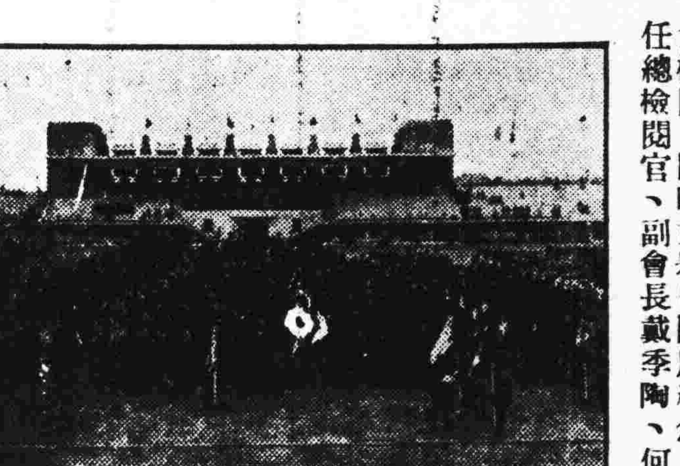

童子軍聽訓時攝影（南京國際社）

昨日閉幕 各地童軍紛紛離京

【中央社南京十一日電】全國童子軍第二次大檢閱大露營、十一日上午八時在總理陵墓舉行閉幕禮、同時并舉行總理蒙難紀念、七時許、各省市單位全體童子軍約萬餘人、由營地整隊出發、先後到墓地、八時舉行閉幕禮、由戴副會長季陶主席、并致訓詞、王理事作報告、中央電影場及外國電影公司均派員在場攝製教育影片、禮成後、各童子軍列隊回營、十時起、各省市童子軍即整理行裝、開始拔營、而一場盛會、乃于焉結束、參加閉幕儀式人員、計到副會長、理事長王世杰、中央委員陳立夫、褚民誼等、由戴季陶領導各省市單位童子軍總副領隊計卅餘人、魚貫入總理陵寢、瞻謁總理遺容、瞻謁畢、即由主席致訓詞、各童軍于閉幕禮畢回營後、大多數即紛紛整裝歸里、總計四日、拔營回籍者、有天津、北平、漢口、青島、上海、湖北、湖南、江西、浙江、安徽、山東、貴陽、雲南、遼寧、吉林、黑龍江、熱河等省市、定十二日拔營回籍者、有江蘇、南京、甘肅、陝西、山西、江寧縣、察哈爾、綏遠、廣西、河北、河南等省、童子軍起行時、各地童子軍互相歡呼告別、其離情別緒、有依依不捨之意、京童子軍十一晚舉行歡送會、歡送留營之各省市童子軍、以盡地主之誼、同時舉行營火會、盛極一時、奉化武嶺童子軍、聞尚須在京勾留數日、以便參觀京市各機關團體學校、及瀏覽名勝、

華中運動會 第一日決賽結果
鄂胡淑芳鉛球破華中紀錄

【中央社長沙十日電】華中運動會、十日下午一時開始各項運動、女鉛球決賽結果、第一名胡淑芳(鄂)破華中紀錄、男跳高決賽第一名胃國璋(贛)第二名涂家欣(鄂)、第三名楊履翺(湘)、男千五百米決賽第一名黃遠樹、四分三十九秒、(皖)第二名倪泗(鄂)、第三名田愛國(湘)、第四名黃徵(皖)、男國術單打決賽、第一名曾天元(鄂)、第二名李傑(湘)、第三名楊家俊(贛)、男國術對手決賽第一名劉肇勛、李傑(湘)、第二名許宗凡、劉萬甫(湘)、第三名賀振楚、唐樾(湘)、女國術單打決賽第一名趙慧俠(鄂)第二名譚稚英(湘)、第三名李傳明(湘)女國術雙打決賽第一名趙慧根、趙慧俠(鄂)、第二名李子賢、王家楨、(湘)、第三名唐嘉臣、李子良(湘)跳高決賽第一名王植仁、六米二八、(湘)第二名謝壽庚(贛)、第三名朱治中(皖)、

陝北聯合運動會
十日在綏德開幕下午開始比賽

【中央社榆林十日電】陝北各界聯合運動會、十日晨十時在綏德開幕、參加十八團體、男女運動員一千一百餘人、大會主席湯恩伯致開幕詞、下午三時開始比賽、會期共四日、

教廳調查各校免費學額

【本報專訪】省教育廳爲明瞭各級學校有無設置免費及公費學額起見、特製定調查表分發各縣市政府轉飭所屬學校、限文到三日內查填具報云、

各民教區 社會局整理

市社會局爲發展本市民教事業、對於已成立之六個民教區、決民極加以整理、並以各民教區委會、對于推行積教工作、向來各別進行、教未能互相聯絡、現爲求民教事業之發展、務使各區發生聯絡、共[illegible]全市民教事業進行起見、對于如何使各民教區相互聯絡、已飭課計擬、并將各民教區委會、委員及主席、委員、已分別改委、力加整頓、

省港足球表演賽
警察對南華造成和局

【本報專訪】省港足球表演比賽、於前(十)日下午四時、舉行於東較場公共運動場、球迷渴望已久、聞風畢集、未及三時半、座位告滿、後至者享受閉門羹、看台座客、當在三千以上、連四周、措遊人客、必超過五千之數、據售票員稱、是日收入、一千零四十餘元、本省軍政要人到場參觀者、有曾市長養甫暨夫人、陳司令籌碩暨夫人、凌局長道揚、劉局長石心、而李局長潔芝則親自蒞場、督率章督察長汝聰及全體督察招待來賓、及派出大隊武警保安隊到場保護、及維持秩序、其盛况爲歷來所罕覯、督畢李局長假座金輪酒家、款讌雙方球員、警察局督察長督察員及各分局長均被邀作陪、酬酢盡歡、至九時許始散席、南華隊隨即乘夜輪返港、茲將比賽詳情列下、

四時既屆、警察衣黑制服、南華穿紅白制服、魚貫出場、小試脚頭、四時半球証湯坤鳴笛集雙方隊長擇毫定位、警察據南向華守北、列陣後戰事適啓、雙方開始角逐、彼此均擁有世運選手多人、實力相埒、精彩百出、互有驚險、各還技能、大戰二十五分鐘、仍無勝負、因場地不良、影響各員表演、未能如往昔佳、及後南華中衛黃李驥見氣衰、省警察乘機進襲、劉松坤得球疾進、一脚傳中、李子灘來得合時、順勢射入、已而楊水益單刀深入、傳與馮景祥、馮神腿以葉北華位置最佳、因送個人情、葉却之不恭、認門猛射、華繼挽救無及、再失一城、南華雖負、然表演殊佳、前鋒因場地關係、未能盡展所長、加以警隊門將神出鬼沒、屢投險球、故上半場南華以零比二先負、休息片時、雌雄再決、南華李國威退出、林德譜補其缺、與楊本漢調防、中衛線添一生力軍、聲威大振、前鋒亦畧熟地勢、控制得宜、故比上場倍形活動、但警察深壘固守、步步爲營、南華無法攻入、距完場前有十五分鐘時、曾桂成退守後防、鍾現賛客串右翼、拚命進攻、果也努力之下、李頌友射入一球、中線復開、梁現賛得李頌友妙傳、乘機頂入、完場號鳴、二對二和、彼此皆大歡喜、

省民教館 舉辦風箏比賽

【中央社】廣東省立民衆教育館、爲提倡郊野民衆體育運動起見、特舉辦民衆風箏比賽、定十月十二日上午八時至十一時、下午一時至五時、地點在白雲山脚杭園至大鉢盂山腰、凡民衆旨趣相同者、無論性別、皆得報名參加、報名日期由昨日起至廿二日止云、

各校教職員 亦須徵所得稅

【本報專訪】國民政府公布之所得稅暫行條例、定本年十月一日起施行、該條例第二類薪給報酬之公務人員薪給、及第三類公債存款利息之所得、自民國廿五年十月一日起徵、其餘各項均自廿六年一月一日起徵、茲查各級學校教職員、亦屬公務人員、故教廳昨日特通令所屬學校知照云、

今日教育播音

主講者　中央黨史編纂會主席　邵元冲

講題　「中華民國開國史」

時間　六時半——七時

省港記者球賽 省方獲籃球首席
乒乓排球足球獎杯均歸港隊 二次球賽定元旦在香港舉行

【本報專訪】省港記者球賽于國慶日舉行、結果港隊以準備充分、獲乒乓、排球、足球三項獎杯、省隊得籃球首席、此項獎杯經雙方同意作爲永久紀念獎、得勝隊須負保管責任、將來賽輪值年廣州香港兩地舉行第二次省港記者球賽、將於民二十六年元旦舉行於香港、

乒乓

晨十時舉行乒乓賽、雙方各派五人出場、省方隊長張賢長、首遇港隊長蘇秉漢、爭鬥頗劇、張以抽擊術精、卒操勝券、其餘則港將告捷、總成績爲四比一、港隊奪得「曾市長杯」及「國華報杯」、

排球

乒乓賽竣、比賽排球、省書委會主許丘紀祥、但任評判、戰笛鳴後、雙方各施奇技、省隊首採攻勢、先達十九分、港隊隨後追逐、造成平手、[illegible]鏖戰建奇功、首勝第一局、港隊乘勝餘威、[illegible]襲擊、機勝第二局、省隊以連失兩局、奮起反攻、金寧嘜劈、得心應手、以廿一比十三奪回第三局、第四局乃錦標關鍵、各出全力爭持、[illegible]次成和、戰將翼翼小心、球來球注、久不落[illegible]表甯至爲精彩、迫十五比十五、港隊似有神[illegible]重奪四分、省隊經幾許艱辛、始增一點、有[illegible]勝券穩操、黃天縱凌空劈殺、乃竟全功、綜結[illegible]比一、港隊告捷、遂將「許廳長杯」及「譚國華杯」奪去、

籃球

華燈初燦、青年會健身房滿集球迷、實破秋來球賽之紀錄、省港記者家于七時交鋒、聯濤宿將、胡[illegible]執法、雙方戰陣後、戰端陡啓、[illegible]跳球得利、後衛吳志廣[illegible]、雙手高揚、彩聲滿座、左鋒蔡廷見獵心[illegible]從旁邁進、中將金寧獨當正面、萬人辟易、[illegible]奇助、港隊以要塞難陷、程實奇提刀出擊、[illegible]竟成、兆鐘兆鱗、難兄難弟、急傳迅遞、[illegible]頌、上半時完、省隊以三十二比十三分[illegible]、追至銀笛長鳴、省隊以六十一比十一[illegible]、奪得「余總司令杯」、「陳委員籌碩杯」[illegible]立功盟主、

足球

省港記者小足球賽、于昨日舉行于東較場、酣戰多時、雙方俱無所獲、奈時已過午、省隊多員因工作關係、不得已中途退席、影響實力、屢被圍攻、上半時成二比零、下半時省隊[illegible]見活躍、吳志廣數度攻門、幸港隊門將衛護前線、以得化險爲夷、省隊求勝心切、後衛增上前線、致後防空虛、爲敵所襲、程實琦爲港隊增建殊勛、省隊雖不斷反攻、奈時間不與、總成績爲三比零、港隊勝利、獲「虎豹杯」以留紀念、

北洋書社

特別大犧牲

以（萬）（元）血本

酬答主顧

本社影印各種西文書籍，自十月一日起，至本月底止，一律照原碼減售「四五折」。至於定印書籍，亦照同等待遇，僅收紙本。機會不再，惠顧從速！

社址：本市豪賢路九十號

會文堂新記書局出版法學書籍

發售 特價

原售實價減售毫洋八折

原售八折減售毫洋六折

同時提出本版書外版書百數十種聯合舉行

每日更換陳列　歡迎參觀

特價期限　十月五日起

地址　永漢北路　電話　一五〇七六

貢獻整個的圖書館用書

新創設之圖書館得本書而基礎奠定

早已成立之圖書館得本書而皮藏益備

萬有文庫

第一集 現售特價

萬有文庫之編印，爲中等學校及一般圖書館作整個的貢獻。其內容於中外各科要籍、治學門徑之書、以及必要的參考圖籍，無不包羅。支配適當，系統分明。版式大小一律，書脊編印號碼，另附分類書名著者各種目片，極便管理。故自本書發行以來，因以成立之圖書館多至數千。第一集正編一千種，分裝二千册，另加大本精裝參考書十種，分裝十二册，早已全部出版，現發售特價，存書無多，惠購尚祈從速。

第一集二〇一二册　定價六〇〇元　特價四八〇元　特價期：兩個月　國內郵費三二元

第二集 全書出齊前 繼續發售預約

本文庫第二集所收各書，與第一集銜接，而範圍益廣，在基本讀物方面，則加重國學基本叢書與漢譯世界名著之數量；在治學入門書方面，則以自然科學小叢書與現代問題叢書 而代第一集之農工商醫等小叢書，在參考書方面，則收入十通與佩文韻府。已出正編一千一百七十六册，參考書廿六册，在全部出齊以前，繼續發售預約。

書名	册數	出書情形	定價	預約價	國內郵費
第二集全部	正編二千册 參考書八册	已出一一七六册 又參考書二六册	六八〇元	四七六元	四十元
第二集正編	七百種 二千册	已出一一七六册	五四〇元	三七八元	三十二元
國學基本叢書二集	三百種 一千二百册	已出六七九册	二七〇元	一八九元	十八元
漢譯世界名著二集	一百五十種 四百五十册	已出三二九册	一八五元	一三〇元	八元
自然科學小叢書初集	二百種 三百册	已出一五五册	九〇元	六三元	五元
現代問題叢書初集	五十種 五十册	已出一三册	二六元	一九元	一元五角
十通	正書二十册 索引一册	正書二〇册出齊 索引一册待續出	一二〇元	八四元	九元
佩文韻府	正書六册 索引一册	正書六册出齊 索引一册待續出	六〇元	四二元	三元

餘書本年九月明年三月續出

商務印書館發行

B74

特價

書名	册數	原定價	現售特價
太平御覽	一百卅六册	八十元	五十六元
罪惟錄	六十册	合卅五元	廿四元五角
東山國語	二册		
天下郡國利病書	五十册	三十元	廿一元

四部叢刊三編各單行本，一律按照版權頁所刊定價十足發售。由本月一日起，至本年底止截。

商務印書館發售

韜奮主編

生活星期刊

專銷處廣州兒童書局　永漢北路五十號

預告　雙十節特刊，內容加倍，書價不增，請讀者注意！

緊・急・消・息

誰之過

她，為什麼要自殺？

惟有阮玲玉的前丈夫張達民

始能將她的詳細向觀衆訴說無遺究竟是

張達民先生玉照

現身說法　繪影繪聲
和盤托出　一絲不苟
離合悲歡　使人下淚

新國民

今天最後放映

描寫法國大革命戰爭肉搏

百萬金元環球公司巨製

馬賽革命

赤胆赤魂主角　尊保路氏
及江上琵琶主角　羅娜拉普蘭
合演

由美運到全新印本

●明天放映●

一九三六年電影皇后　比提戴維絲傑作

女人女人

注意是期優待辦法

大德

昨天滿座　今天繼映

陋室明娟

美高梅公司滑稽大笑劇

肥瘦雙星　羅路・哈地　合演

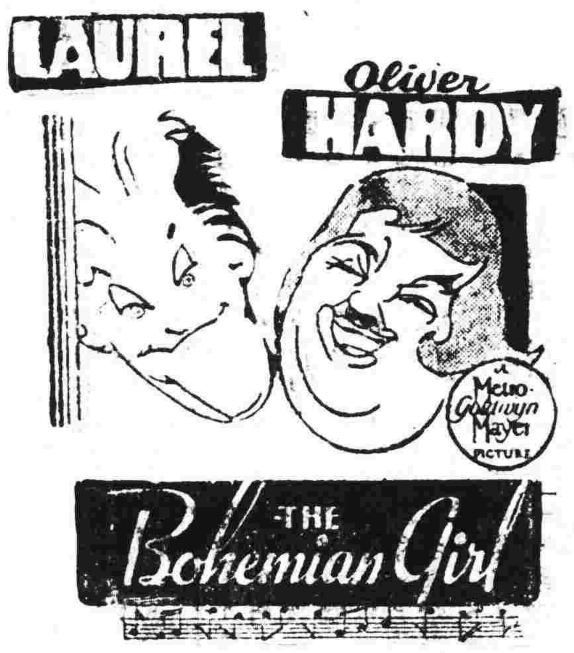

藝術的結晶品！

笑料的大本營！

驅散愁魔先鋒隊
散佈笑料小天使
開發鬱結必應丹
增添快樂萬靈藥

順手牽羊，兩指遮眼法！
偷雞摸狗，一對扒兒精！
捲財背逃，喜煞竊玉客！
珠還合浦，苦壞長短人！

避免擠擁・火速定座

新華　中華

後天聯映

染戀愛之花　熱血四濺
殺多情之子　槍彈橫飛
驚奇突兀・撼魄動心・波瀾起伏・瞬息萬變・

——當今電影新后——

最近榮膺電影戲劇藝術學院金像獎章一九三五最佳表演

比提戴維絲

一生最得意不朽作

男主角做工細膩馳譽銀國巨子

華納名畫　李士利侯活　華納名畫

感恩知己・以身相許・飛迸熱淚・鐵血黃花

下九路口

中山聲片戲園

自動電話壹二九二四號

即映　榮獲影聯會嘉獎電影委員會嘉獎　大粵公司語片傑構

（新）（青）（年）

吳楚帆　黃曼梨　陳天縱　伊秋水　人　巢非非　黃壽年　朱普泉　鄭帆娟　馮峰洲

（十大明星合演）

下期放映

華聲公司全部粵語巨片

（誰之過？）

惠愛中路財廳前

中國聲片戲園

自動電話壹二九二五號

今天放映　醒公司全部粵語白唱對歌巨片

血濺二柳莊

新靚就・唐醒・圖主演

名曲四支●支支動聽

下期放映

一場映完　粵語片

賢婦一夜風流

萬年青

海珠又演　萬人渴望

名伶名劇　萃集當前

六大正印：葉弗弱　李翠芳　黃鶴聲　黃超武　新周瑜林　袁士驤　日夜主演

今晚新劇十二日因度新戲日戲停演

十萬童屍

蔡了緣編

此劇特點

△劇中事勢之急迫，如天崩地塌，令你血液奔流，駭汗坌息，

△其殘酷處：令你不敢看，不忍看，但又不肯不看，不得不看，

△其危險處：令你目不及瞬，口不敢呼，駭汗忘形，失聲怪叫，

△其恐怖處：令你毛髮悚然，氣也不敢呼吸，

△服裝畫景，一槍一棒，無一不新，

△十六歲以下的兒童，與及胆汁薄弱者，萬萬不可來看，

明日苦肉救龍城　明晚滿營脂粉客

華聲公司首次出品諷刺世語粵片巨

監製：凌世華
編導：沈吉誠

張達民　譚玉蘭　巢非非　朱普泉　馮顯洲　榆仲　朱頂鶴　陶桃艷　合演

誰之過？

寫盡了人生途上的喜怒哀樂！不祇寫盡了戀愛場中的酸甜苦辣！還要賺人眼淚！逗人歡笑！！

她，受環境，金錢，種種壓迫，一失足成千古恨，不得不死，她的死，是誰之過？

不日開拍

一個女學生

張達民編

十年來偉大聯美公司最大文藝鉅片

赤手勤王的童星

佛烈地巴科路苗

曾巴里摩的夫人

多羅絲歌士鐵盧

小伯爵

根據納德夫人銷行最廣名著改編譯本全球中國名譯小公子

金聲戲院

大畫預告

越講越遠

劉伯溫說不到威爾斯寫不出現在活現銀幕

「世界末日」

加映伊索寓言兩本

明天　天星　半價

南關　中山

最後聯映　擴大慶祝　仍收半價

新青年

為解識新生活而攝！

最後一天，萬勿錯過！

本片的成功，不特劇本內容充實，而且攝製優美，收音清楚，表演又迫真，剪接完善，將一切粵語映片汚點革除，宜乎萬衆過目，無不贊美。現要速於離粵，務講——尤其是對粵語片不滿的諸君加以注意焉！

主演：黃曼梨　吳楚帆　陳雲裳　伊秋水　大日何　黃壽年　巢非非　朱普泉

惠愛中路

大新遊藝場

特別場　醒華京班

（日）夜戰馬超　（夜）火燒連營　全本天雨花

主要角：玉芙蓉　鄭子恒　楊碧雲　劉榮軒　倪君玉　殷誰洲　沈美鶴　劉善培　宋少武

粵劇場演南風劇團

（日演）樊梨花　（夜演）華麗緣四本　彩鳳

是日日夜偕館出會

（影畫場）義犬救主

永漢南太平沙

天星聲片戲院

電話一四八九

只今天請勿錯過

薛覺先　唐雪卿　林坤山　大口何　主演

茶薇香

明日上映　科學怪理換想大三寶

教益智育巨片

世界末日

中華南路・大德路口

大德聲片戲院

電話：一二六六九

即日放映　美高梅公司一大笑劇

傻星羅路　哈地合演

陋室明娟

快勸　奇基寶里合頓羅蘭法曹通合演

叛艦血史

美高梅耗資二百萬巨製

敬告遺精患者　專治男子遺精早洩陽萎秘方

七十四號　張世德堂　●世德堂主人長山敬啓●

（本堂主人家藏秘方……數十人開後驚人百發百中，效驗……不日已達數千人……之奇方……上海法界霞飛路和合坊……）

◀第三八期▶

客裡中秋憶去年

化泮

光陰像流水般消逝去了，今年的中秋節，又給時代的巨輪帶了出來了。本來，在異地飄零了幾年的我，日日都是胡混地過去，已無所謂時序年節的感覺的；但前天接到瑩的來信，問我能否回來和她共度團圓節，那才撩起我一纏幽思。然而給環境拘束着的我，不能從這牛活圈裡，跑回去同她共訴離愁，那是多末難過啊！

黃昏的夜幕籠罩着大地，一輪皓潔的明月，團圓地掛在天空，正如春情發動的少女般令人愛慕。一個人坐在騎樓上，聽着遠近蕭疏的爆竹聲，看着兒童們提着紙燈的閃爍的影子，心湖起伏着，不住地把舊事線繞在心頭，想起去年的中秋夜裡，不禁令人有「好景不常，風流雲散」之感！

回憶起去年的中秋，最難忘的是在游泳棚中的一幕：那時的月也一樣像今夜團圓，炮竹也同樣蕭疏响應着，我和都庭，介維，注文諸兄，攜着樂器和瓜果，到游泳棚上賞月。風景是那樣宜人，海風是多末凉快！幾個人慢慢的剝着瓜果，低聲講，高聲笑，誰也暫時拋開想念家鄉的心，忘記了大家都是在天涯飄泊的寡佬！記得那時我曾用妙齡女郎來比喻那團圓的明月，爲了女郎二字的問題，引起大家閨秀和摩登女子兩派劇烈的爭論，這場爭論雖然無聊得可笑，但在當時各人都感到興趣，大有「舌燦蓮花，口沫橫飛」之概。後來又牽涉到伴侶問

荔枝灣底風光

芬琦

荔枝灣是美麗的，甜蜜的。

我愛水，我也愛夜，當夜和水底靈光撫摩着我的時候，我便感覺一切都是溫柔的，我想，我是幸福的了。

在去年底初夏，煩惱糾纏着我，我感到異常地難受，便親臨了我底甜蜜的安慰者——荔枝灣去了。

「在夜間，沿着河邊泛舟是多麼有趣呵！」我這樣想着，便獨個兒僱了一隻「洋舨」，去舒解心中的煩悶。

舟子徐徐地撐着，舟裏的小煤油燈搖搖不定，令人目眩，而且令人發悶，怪討厭的，岸旁擁滿着行人，男的，女的，甚爲熱鬧，譁價底聲音混成一片。祇有一點兒的微風悠悠地吹過來。我諦視着河水，黃泥色的一片，破碎了的金光在水底浮沉。岸旁的田徑上，鋪着雪白的光，行人漸少，疏落的樹裊裊娜娜地搖曳着。

小舟漸漸地和岸離得遠了，兩岸底樹木和西洋畫中的一團團墨綠色的枝幹無異，風是清凉得多了。我慶幸着，熱魔和煩惱都竄匿到他方去了，牠們不會再來騷擾我，我又感覺到一切都是溫和的了。月亮底光輝透過了樹葉，灑落在水面，宛如一片片白色的花瓣浮在水面。河水給拂撥着，那美妙的花瓣似乎是被毀滅掉了。不一會兒，便又由毀碎了的原瓣重身砌合。

遠望着岸上底燈火，威嚴地在我眼前矗立着，每一朵光輝都似乎在鄙視着我！河心底紫洞艇聯成一字形，我疑

……開瓜果狼藉的游泳棚，我們又下了輕舟，大家浸在溶溶的夜色裡，由舟子把舟搖到碧波蕩漾的江心，調和音樂的拍子，惟由參華和藏魂唱「花好月圓人共醉」。看那停着蘭橈，側看耳朵的遊奪，特別增加我們的興趣，歌調也格外來得融洽。眞的，那時的聽衆都陶醉在這歌聲的幽美境界裡，忘却時間已到了夜分，嫦娥也在偷聽人間的音樂，不願意躲入雲端哩。

黑女尋神記

周渠達

失業失戀失眠光臨在我的身上已滿一年了，近者它還是這麼苦苦的一步不肯恕饒人。昨晚午夜二時尚不能入夢，並整夜沉沉迷迷地思求解決人生的大道方法。結果，解決的方法沒有找得到，後來只一氣讀完蕭伯訥的黑女尋神記，才給死神扒了去睡下兩個鐘頭。醒來覺得讀黑女尋神記的感想有寫出來的必要。

我以爲黑女尋神記，是寓意着蕭伯訥的費邊社會主義哲學思想的。他所指的神，就是象徵社會主義的神，然而却不是大刀濶斧的社會主義的神。那黑女，是象徵黑暗的舊世界，跑到光明之路的新社會的革命家。黑女飛舞着她心愛的木棒，在尋神的路上把所有碰見各色各樣的人物，通通給她無情的打擊；這是無異說把舊制度的各種偶像盡量破壞。全書最精彩的地方，我覺得就是她那揮動着的木棒，落花流水的打和她的一切對話了。這書的開端，先從人生和宇宙的謎——宗教——很巧妙和輕鬆的，逐暫的引人意識到實際世界之偉大，同時還可以當作社會進化的歷史觀。這書的結論，即他理想達到那麼一個時代；人們所懷疑這個時代的思想生活怎樣的疑問，就如這位愛爾蘭人和黑女過着那種實際幸福，正像書中最末一句話：「到有趣的時期了」。

巴枯寧的安那其主義，克魯泡特金的互助論，托爾斯泰的人道，耶穌與釋迦的博愛，孔丘的中庸，甚至聖西門的烏托邦等等，這些巨人們，皆欲以一種手法來使人類共臻于大同的好世界。他們所採取之手段雖各不相同，然考其最後的目標，則不外以一個「愛」字爲原則。只是這個愛字，不是公子哥兒和花枝招展的女士們，那麼鳥語花香的形骸之論的愛罷了。

人固未盡然是貪生怕死罷。惟爲了人格的偉大之愛或求事業之成功，則明知死日到臨，他會赴湯蹈火而不辭，甚者視死如歸；這也惟智者能爲罷了。所以，必須抱有犧牲的精神而兼有「愛我」擴大的人格修養，才能夠談得上愛人類，祇有這樣，人們才會永遠來愛戴他，敬崇他。徒以喋喋高唱調子那是談不上結果的。顯然的，獲得事業的成功與愛的光明，是要有優秀的學問和坦起十字架的勇氣的人才能辦到的。我相信。

牛媽媽教子

（續）　肅全

明天是墟期，牛媽媽担着一担小家禽到墟上賣了去，然而她得想點事情來過活，於是她便買了一担小兔子帶回家來。

小孩總是喜歡玩的，小家兔買了去，冠雄住在家裏又沒一個小伙伴來玩，他除了早上寫了一頁字，讀了二頁書之外，其餘的時間，他便得找小兔子去，小兔子又成了他的新伙伴了。

小兔子總是帶着驚睽睽的眼睛，跳來跳去，跳出了棚外，看見了生人，連忙又跳回棚裏去，整天就這樣的跳過去，不然就是靠着棚角落睡覺。

冠雄和牠們玩，他學得有點像小兔子樣了。字也少寫，書也少讀了。一雙手和是弄得又粗又黑，走起路來總是手壓着地爬着在跳，每天也帶着驚睽睽的眼睛，二個鼻孔又流出二行黃白色的涕液，身上是帶點兒騷味；有時還和小兔子一道睡在柵裏面。

一天，冠雄的舅舅來了，他帶着驚睽睽的眼睛，兩手壓在地上爬着在跳，跳進房裏去了，連「舅舅」都不叫一句。牛媽媽看見了，心中氣極了，說：「這還了得，孩子學成驚兔樣了。我得想個辦法，還是把小兔子賣了去。」

明天是墟期，牛媽媽担着一担小兔子到墟上賣了去，然而她得想點事情來過活，於是她便買了一把公鷄和母鷄帶回家來。

小兔子賣了去，冠雄又沒有伙伴了。然而……

冥間的摩登

老人

冥間也居然摩登起來了！從前的鬼住的是中國式的房子，現在却有了很好的西式高樓給牠們享受；……一切。冥鏹，由紙錠進化到冥洋，交通工具不再是馬或轎子，却換上了很摩登的汽車，還怕冥間沒人曉得駕駛，所以連汽車夫也給牠們從陽間僱去，但有沒有馬路給汽車跑，……許多人以爲我在說鬼話，只有天曉得！

南非印象

英子

美國駐南非總領事連乃露(Irving N. Linnell)新近被調任爲廣州總領事，本年九月十六日在廣州扶輪會演講南非聯邦的印象，茲摘譯如下：

我在南非聯邦服務始於一九三一年二月至本年四月廿，足有四個年頭，開普敦(Capetown)是我最初踏上的地方……桌海灣(Table Bay)……高臺山(Table Mountain)……那他省(Natal)……德班(Durban)……約翰內斯堡(Johannesburg)……和德蘭士瓦省(Transvaal)……奧蘭治自由省(OrangeFree State)……（未完）

黃端伯

徐慶平

黃端伯，字元公，別號海岸，建昌新城人，崇禎戊辰進士。初授寧波推官，改杭州，以丁憂去。服闋，棄官爲僧，事沙門雪僑於廬山。朝廷下省勸問，不得已，復東髮。福王繼立於金陵，端伯改授主事。清帥渡江時，福王出走，廷臣濟遁；端伯處事如常，不爲少動。保國公集僚會議，而人懷異心，至日中不決。端伯抗聲曰：『今日之事，從駕爲輕，而保國爲重；吾輩當保斯士，闔其重者也。』衆默然不應，議未畢而降表行矣！

會議之翌日，豫王兵至城下，見門未啓，遣使呼曰：『既迎天兵，何閉門爲？』有老人登陴應曰：『自五鼓候此，待城中稍定，即出謁。』則名士禮部尚書錢謙益也。有頃，戎政趙之龍率羣臣啓門降敵矣。端伯聞變，大書於其門曰：『大明禮部儀制司主事黃端伯不降。』豫王聞而異之，遣騎往邀；堅臥不起；騎執之入見。左右使跪，端伯叱之；既而面南跌坐。

豫王責之曰：『你以弘光爲何如主？』對曰：『大王聖明。』又問曰：『馬士英如何？』對曰：『忠臣也。』豫王曰：『士英何得爲忠臣？』端伯曰：『不降而讓太后入浙，非忠臣如何？』顧指之龍藿曰：『此則不忠之大者！』豫王曰：『素聞先生耿介孤向，今欲相薦，何如？』端伯不答。又曰：『聞汝好佛，若以善知識禮相待，何如？』不答如舊。豫王曰：『南來硬漢，僅見此人！』命送之獄。

端伯在獄，言笑如平常。門人某入見，勸之稍貶；端伯怒罵，擲之以硯。在獄近一月，豫王使騎問曰：『先生降與不降，決於今日。』端伯笑曰：『吾志早決，不能易矣。』遂與騎出通濟門，至水草，曰：『願畢命於此。』一卒刀之，手顫刀墜。隨觀者千百人，皆聲曰：『何不直刺我心？』如其言，遂死之。持香哭拜焉。

她的死

昌棠

分類欄（本欄以八十字爲一段每天收費一元）

獲利良機
鑄火警盜警及軍用警鈴暨新式電話設備及電報打字機，有與實業界鐵路局市政機關有密切關係者，可獲巨利，請通函上海郵政信箱一三一三號「TN」君　茲有德國名廠出品各種機器如標準打字機　最好用德文或英文　西566

遺失聲明
鄙人昨日遺失廣東憲兵第四營第三連第二十六九號下士胸章一枚，並官兵第一七〇八號手摺一個，除呈請補發外，特登報聲明作廢。黃沛耀啓　西29

遺失證書啓事
琦穎於民國二十二年在廣州女子師範學校高中師範科畢業，教育廳已發給畢業證書，該證書不幸於前數月內舍間遭遇小火災，於搬遷忙亂中失去，除請學校呈請教廳補發外，特登報聲明作廢。馬琦穎啓　西31

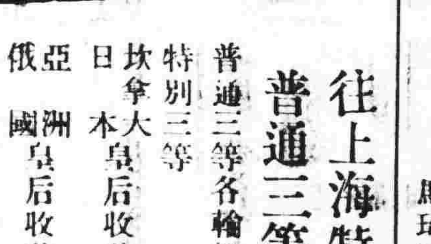
昌興輪船公司
往上海特別三等　普通三等大減價
普通三等各輪船收美金八元
特別三等　坎拿大皇后收美金十二元　日本皇后收美金十二元　亞洲皇后　俄國皇后收美金十一元
巨大・快捷・舒暢・福食豐美　招呼妥當
日本皇后（經檀香山）國歷十月十六正午由港開行
亞洲皇后　國歷十月卅日正午由港開行
寫字樓廣州市六二三路廿八號　電話一壹四五零

解毒之王
廉名雙料龜苓膏　正式龜苓膏
此膏用正金錢龜西牛皮土茯苓三味爲君，兼配各種去毒藥品熬煎而成，倘男子久患白濁、婦人白帶及花柳餘毒未清、皮膚血毒等疾，食後由大小二便掃毒，食品中之最衛生者也。（門沽每碗二毫）特種樽庄（每樽二元）剪回此券一律暫收九折
地址上八甫南路六十二號之一　舊福德里　敬生堂

患白濁花柳者注意
▲淋濁靈・梅毒寶▼
諸君倘患歷久不愈之男子白濁女子白帶及花柳重症，請速至西關十八甫北路六十三號之一（即舊福德里）敬生堂　用藥能澄本清源，將所有毒氣肅清（依法施用）（價廉效速）

余自強醫師　◀經驗治療▶
包皮剪除　包皮過長遺患滋多，敝醫務處擅剪包皮，久已名聞中外，有口皆碑，施術毫無痛苦，術後行動如常，手術安全，收費十元，成績斐然，歡迎參觀
痔患痔患　敝醫務處擅醫痔瘡，不用刀割，不用藥粉打爛肛門，祇整個痔瘡自然脫落，女界有女醫助理，普通手術最安全之新法，收費十元，是近代醫痔最安全之新法也
花柳淋毒　敝醫務處擅醫花柳淋毒生殖器病，採用歐美特效良藥，療愈迅速，收費從廉
醫務所廣州市城隍廟右鄰　電話七八三

馬騮搣茶王來了（優等鐵羅漢嚴茶每罐壹元買一送一）
口杉木欄　同珍茶莊

久咳易成癆！
多咳則傷肺，日久易成癆，因癆而致命者不可勝數，惟查治癆必愈之藥，迄今外國醫藥先進尚無發明，現祇專門治咳老醫師「唐拾義」發明防癆久咳丸，一經驗四十年，服後直接有革咳除痰之力，間接有保肺防癆之功，對於久咳痰多胸痛痰血喉癢氣緊各症，萬試萬驗，故得社會公認確爲「根本治咳特效藥」
有咳諸君一試便知　各埠藥房均有經售　廣州下九路父子大藥廠

靈藥價廉從速購　半爲慈善半營生
唐拾義醫師素以咳丸名世，所製「真材實料」發冷發熱丸，乃以半慈善爲宗旨，功能截瘧退熱，兼治流行感冒發熱骨痛頭痛等症，售價低廉，功效昭著，現由八月十五日起大廉價，此丸救治鄉黨鄰里貧病者，此其時矣，欲販售此丸以圖利己濟人者，尤不可失此機會也。（瘧偏散）同時大廉價，購者從速勿失時機　廣州下九路唐拾義藥廠

補肺靈藥
能治新久咳嗽　能治頑痰哮喘
能治久咳失音　能治呼吸困難
能使頑痰開化　能使氣管清爽
能使病菌消滅　能使呼吸舒適
▲每樽陸毫　試用庄每樽弍毫▼
（另有免費贈飲歡迎咳者到服）
▲各處均有代售▼
（印備藥品說明書承索即寄）
趙大光藥行廣告　廣州市十八甫北路　電話一五壹三壹

APETIN

阿稗精 藥片

健胃理腸　消化滋養

主治
食慾不振　消化不良　疲乏
營養失調　發育不良　虛弱
腸加答兒　乳兒綠便　便秘

總發行　日本大阪　武田長兵衛商店股份有限公司

華南經理處　廣東西堤西濠口二馬路　岳陽堂藥行
廣東沙面英租界　東亞洋行

一日三次　每次四片

詳細仿單　函索即寄

85—1528(O)

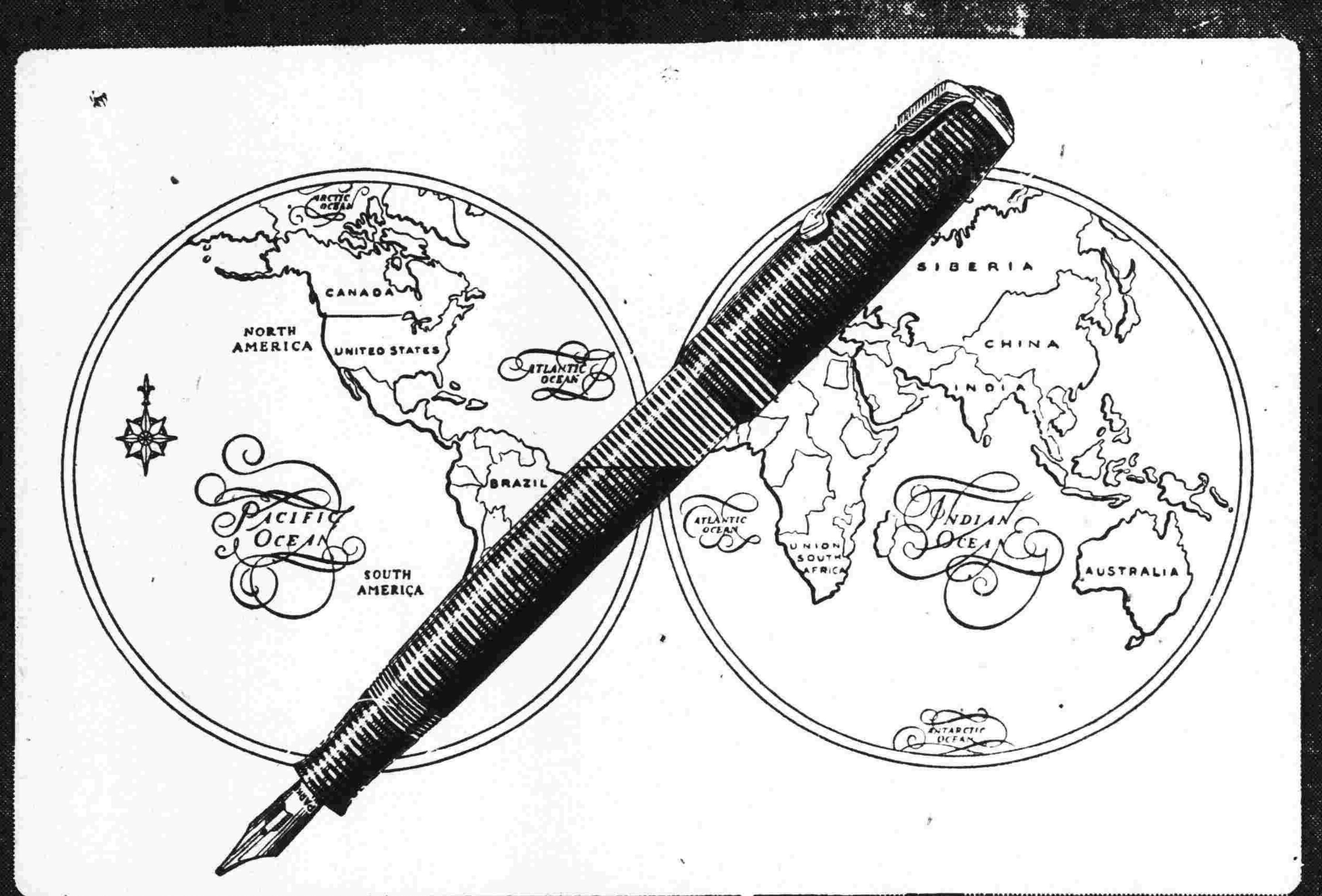

各民族間盛行之心愛品

億萬人士一致稱許派克真空注墨筆為三比一之心愛妙品誠哉其為最精良也

與論家，行政人員，薪給優厚之商人，藝術家，各業鑑別家，莫不備有派克真空注墨筆，且嘆賞之。因其能貢獻他筆之所不能故耳。派克真空注墨筆頗為各民族間心思才力最佳者所賞識。蓋其儲墨量增多百分之一〇二。筆尖永不傷紙。正反可寫，無庸調整。何時須添墨水，一望而知。墨水不致中途告竭。且其機械方面處處保證完美。

尤有進者，派克真空注墨筆。美觀獨具。世所罕有。故能博得最高之榮譽。保持最高之榮譽。備有此筆，君大可誇示友人，陳列案頭，安插袋中。人莫不見而重之。則因其工作優越，而又具有現代化之新穎美觀故也。閒下如對於其他任何賤劣之筆覺得不滿。如生平慣取最佳之物自用，且樂以最佳之物送人。則務請購取革命化之派克真空注墨筆。良以此乃令君欣然之名筆也。

修理服務遍於全球

凡有派克筆出售之每一城市。其經理處均置有專門修理之設備。君之派克筆倘竟需要修理。君必珍視此種普及全球之服務。此派克筆所以為全球各地樂於採用之又一理由也。

高等文具店均有出售　價目：派克真空注墨筆—特大每枝國幣三十五元大號二十六元二角五分中號十七元五角　派克活動鉛筆—特大每枝國幣十七元五角大號十二元二角五分中號八元七角五分

毋受冒充偽品所惑　務購真正派克出品

華南總批發處香港皇后大道中法蘭西銀行房子內怡昌洋行

Parker
VACUMATIC

(八)

出牙痛苦迅速消除

於服用嬰孩自己藥片之後

小兒出牙常有性暴易怒胃臟失序或其他疾恙發生苟非速加治理每易引起嚴重之後果治之之藥嬰孩自己藥片為安全可靠此藥片由其和平清理腸臟調整內腑之功善能安神止痛使小兒獲得康健之睡眠但絕對不含麻醉品或其他有損成分蓋祇去其滋擾神經之滯物而奏效耳遂寧本溪縣公署科員張介臣君來書云『小女會弟出牙時發熱便秘腹痛肌肉脹腫投藥未效後試嬰孩自己藥片諸症旋卽消除至今身強體胖感感』尊府小孩如遇出牙困難請試嬰孩自己藥片看其解除痛苦使小孩康樂之速效為何如也此味美性和效大小兒胃腸藥對于嬰孩食積便秘泄瀉發熱嘔吐蛔蟲腹痛防痢亦一樣靈效　各藥房均有出售或逕向上海江西路四五一號韋廉士醫生藥局購買每瓶大洋七角六瓶三元五角郵力不取

乙1357

上述之治療係由服用嬰孩自己藥片

此係真正嬰孩自己藥片之裝璜

君宜注意　勿購影射偽品

朱君之前[illegible]羨君美貌乎？

欲得如花似玉之貌以博取他人之羨慕。宜日搽葛利生除斑美容香膏。此膏能除雀斑兼防雀斑。嫩肌膚又香肌膚。日搽少許。面膚潔白秀嫩。容光滑潤煥發。美貌如此。有不令人傾倒也乎。

認明徽底華文商記　謹防偽品冒充

代售處

廣州—大新公司　先施公司　老威大藥房　利生大藥房

香港—大新公司　先施公司　瑞昌西藥行　中華百貨公司

潮州—義華公司

汕頭—彥發商店

廈門—安安公司

各大藥房　百貨公司　均有出售

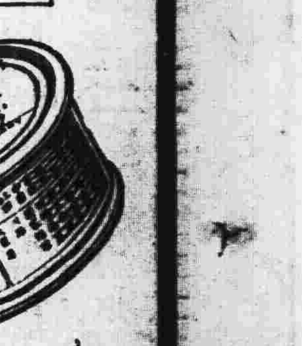

葛利生除斑美容香膏

全粵大藥房精製

保健齡聖劑

Bioglan

最新發明保健齡聖劑——確有出神入化之功返老還童之效

致吾人之生活機能在於各「內分泌腺」而內分泌腺之功用為產生一種「分泌激素」故分泌激素之消長影響人體之衰老及健壯「保健齡」之原料即係各種「分泌激素」之配合能使各內分泌腺之活動力增強其有效時期足保五年至十年

本公司在廣州特聘司徒朝醫學博士為顧問　凡欲購用而得詳細之解釋者請向司徒博士致詢——

維力新公司廣州分銷處廣州太平南路八十三號

天源堂設莊口在東三省北五省販運參茸回粵

天存堂參茸正貨鐵價確有相當歷史

發行零沽實價不二　光復南路一十六號　電話一〇六〇四號

槳欄路四六號　電話10603　電報碼1131

新亞地學社 出版

教科地圖

圖名・定價

甲種中華析類分省圖一冊…四元
丙種中華析類分省圖一冊…二元
新中華民國分省圖一冊一元六角
實用中華分省圖一冊……六角
袖珍中華分省圖一冊……一元
世界析類分國圖一冊……三元
新世界列國地圖一冊……二元
實用世界列國地圖一冊……六角
袖珍世界列國地圖一冊一元二角
中國歷代疆域戰爭合圖一冊五元

張掛地圖

圖名・定價

中華形勢講授地圖一大幅 裱 二元六角
世界形勢講授地圖一大幅 加實洋六角 全前
中國地勢大掛圖一大幅 全前
乙種中華形勢講授地圖一幅…一元六角
乙種世界形勢講授地圖一幅…一元六角
五洲形勢講授地圖共五幅每幅一元六角
中山建設地圖一幅……一元
中華國恥地圖一幅……一元
中華形勢地圖一幅……一元
世界形勢地圖一幅……一元

(名目繁多不及備載印有目錄函索即奉•)

各省明細地圖每省一幅每幅定價五角
各省分縣新圖每省一幅每幅二角四分
新中華分省暗射圖一套定價……四角
新世界列國暗射圖一套定價……四角

總社・武昌胡林翼路中段
廣州分社永漢北路財政廳前

A DAILY USE
ENGLISH=CHINESE DICTIONARY

英漢四用辭典

求解　作文　文法　辨義

詹文滸主編　蘇兆龍　葛傳槼等編輯

最新出版　空前巨著

讀者備此一書——不必再備其他辭典

等于有一部求解辭典　等于有一部作文辭典
等于有一部文法辭典　等于有一部辨義辭典

功效大　攜帶便　售價廉

英文閱讀寫作　都可應付

是第一部英漢實用辭典

▼求解之特點

本書解釋，以簡明牛津字典為主。而尤注意(一)各字不同的解釋，都用①②③等數字分開，把普通的解釋，列在前面，較生僻的解釋，列在後面，眉目清楚，極便檢查。(二)根據一九三四年出版的簡明牛津字典附錄，所有新字新義，儘量搜羅。

▼作文之特點

凡對於某一字的用法，發生疑難時，查了本辭典，就可解決該項疑難。尤其在作文時常遇到而又最易用錯的字，所舉例句特詳，如Come, go等都有近百句的例句，可供模倣和參考。

▼文法之特點

本辭典特別注重文法的活用，在寫作上很有助益。所收材料之多，概在納氏文法第四冊這一類文法書之上，務使讀者對於文法有疑義時，翻查本辭典而獲滿意的解決。

▼辨義之特點

所辨的字，都是國人最常用到而又最易用錯的字，特用中文寫出它們的不同處，指明它們在字源上，怎樣地不同，在用法上又怎樣地不同。並附有名作家的句子，以作範例。

原價二元五角　特價二元　寄費一角六分　樣張備索

世界書局發行

(50)25.8.17.

現代教育

第六期

基本教育的精神訓練

克夫

在內擾外侵的阽危國勢中，教育救國的呼聲曾經激盪一時。誰也相信教育是足以救國的。現社會的組織進步到如此的境地，環顧廿世紀強盛之邦，那有教育普及於一隅而能躋於列強之地位的呢？我國一向積弱下來的原因很多；教育的不能夠平民化和缺乏良好的精神訓練，可說是最重要原因之一了。所謂「人之初，性本善。」那有生來的心地就是惡毒的道理？我們追溯每個人行爲的結果，顯然是被其環境所左右着的。推測每個人從善從惡的心情差不多都可由那些童年所受的教育是否良好察看出來。國人慨嘆咱們的精神萎靡，固有的美德不曉得跑往那裡去了。人家看透了我們是絕少有國家觀念的，便變本加厲地來榨取我們同胞的血和肉，既然我們的身體仍然具有生理的作用，本應馬上自覺醒來抵抗奮鬥的；但是還在醉生夢死着。這些誠堪痛心疾首的事情之所以會發生，許是種因於民國基本教育缺乏良好的精神訓練吧。

國人不能團結的素性從各方面看去都會充份表現出來。內爭頻年的結果，弄到民不聊生，也是由於那不知有國，只曉得有家；單顧着自己的利益，不管別人的好歹底惡根性所扶植出來的。目前一般國民基本教育的壞點，第一步必須要把這些禍國病民的壞點，從那有機會享受國民基本教育者的腦海裡，根本的澈底地除掉了；更輸以愛國的熱情。使他們個個都明白同胞是要親愛互助的；國家一切的受保護責任將要落在他們成人後的肩膊上。可是新興以來的小學教育對於這點，可謂完全失敗，無可諱言的。年年如故地從公私各方面努力產生出來的智識份子，竟致力拼命地加速自己利益的增漲，無異促使民族的傾亡。可憐大部份的貧困無知的同胞只好任憑人家恣情敲剝；那些本應負起救亡責任的智識階級，卻鮮有剛強的國家觀念。從上述的事實証明：小學教育無論在其別的地方如何成功，對此點說，却是一敗塗地。就是國民基本教育進步到得以推廣至於國內的任何一個角落裏去，又何補於時艱！

新興的義大利自從給黑衣宰相執政以來，對於小學生的愛國精神特別着重訓練起來；德國的教育對於體育是最注意鍛練強健的體魄的。在國社黨主張條頓民族Teutonic Race乃世界上最優秀的民族下的國民基本教育，顯然鑒於目前所處國際間的不平等地位跟祛除彌漫全球的不景氣底決心都迅速地在訓練着他們的小國民，帶有一股備戰的侵畧的濃厚氣味。但是人家那勇敢，沉毅，克苦，儉樸等無一不是忠公謀國的民族精神表現於奮鬥勝利的光榮上面，正好反映出咱們的懦弱無能，卑鄙可恥的思想行爲來。試想我民族的復興必須有賴於學取異族的優點而切實付之於行，這也就是國民基本教育對於精神訓練必須走到的第二個目標。

中國是一個什麼都缺乏之統計的國家；也沒有怎樣的打算。俄國是個社會主義的國家，對於教育的思想主張當然也離不了那種主義的訓練。列寧Lenin說：「學校若離開了生活，若離開了政治就是騙人的矯飾的教育。」我們的教育又怎樣呢？是不是必須把那精誠團結的愛國情緒狂流到每個有機會學着教育的中國未來主人翁的小學生的腦海裏？使他們深明保國衞民的大任將要落在他們成人後的肩膊上，而把救國的宏願寄託於勇，毅，勤，儉等克苦奮鬥的精神之上？然則這些事情是要全國教育行政最高機關的教育部審愼嚴厲地加以規定，有始有終地督促着舉國的小學教師，學生，爲人父母者和有關係的各方面努力往下幹去，我們可以想像得見後此的國旗一定能夠很得意地飄搖於青天白日的碧晴的天空中呢！

廣州市小學教師生活上的痛苦和希望(上)

陳振名

作者去年底爲想研究一下本市小學教師在生活上究竟有甚麼痛苦和希望，曾做過一次的調查。這次的調查是由作者製定表格，分請市內各小學教師按表填寫。可惜經過幾個月的時光，寄還的調查表只有九十七份，僅合全數百分之五強。雖然人數幷不算多，但從這區區幾十份的表中所歸納得來的結果，對于本市小學教師在生活上究竟感受着甚麼痛苦及有甚麼希望，是不難可以知道多少的。下面就把這兩方面——痛苦和希望調查得來的結果作個小小的報告罷。

一，痛苦方面

關於這一方面，我們分爲六點去調查，同時幷請被調查者于填寫時按照痛苦的程度列寫等第。下面先把痛苦程度的等第表列出來：

痛苦類別／人數／程度等第	一	二	三	四	五	六	未詳
經濟方面	47	10	7	6	1	0	9
家庭方面	10	29	12	7	7	0	14
教學方面	10	14	26	8	8	0	15
學識方面	11	13	11	24	9	1	11
學校方面	2	14	10	17	26	0	11
其他方面	0	0	6	2	1	19	52

從上表看來，他們在生活上所感受的痛苦，以程度而論，要算經濟方面較深，其次就是家庭方面，教學，學識和學校各方面還是較次一點。茲爲便於閱看起見，特就其等第之先後列如下表：

等第	痛苦類別
一	經濟方面
二	家庭方面
四	學識方面
五	學校方面
六	其他方面

各教師在生活上所感受的痛苦，雖然同在某一方面，但也各有不同的地方，這里，只消看看他們在各方面上所列舉出來的事實便可見一斑了。

(I)經濟方面　在這一方面能夠把痛苦舉出來的共有四十九人。他們的痛苦原因是這樣：

原因	人數
債主時常追債。	1
負債纍纍。	1
時常欠薪。	16
收入太少，不見充裕。	7
入不敷支，難以維持。	13
無甚痛苦。	2
勉強夠用。	5
無法開源節流。	1
入息微薄，還要左剝右削。	3

雖然在這一方面所給我們事實的敘述似乎很少，但也可見得到他們——小學教師在經濟上最感痛苦的就是因爲他們「收入太少」。惟其如此，所以弄成「入不敷支，難以維持」的了。再加以時常欠薪，怎能不負債，不典質？負了債而無法償還，那又怎怪得債主時常追討？至如「入息微薄，還要左剝右削，」也是無可諱言的事。就中有一位教師在表中很沉痛的寫着：「……我們的薪水，除了九折支發以外，還有甚麼所得捐，甚麼義勇軍捐，甚麼公帮，甚麼黨部基金，甚麼月刊費……等，都是一定要扣除的，以這區區幾十元一月的收入，有時還要積欠了幾個月才發一次，而這一次又們還剩剩有多少？……」

(II)教學方面

原因	人數
學生不聽從教訓。	5
太重書本知識。	1
只顧空口白說，不能引起學生興趣。	1
教學時間太多。	4
學生程度參差，以致教學殊感困難。	1
教學上設備欠缺，以致教學困難。	8
學生人數太多，難以應付。	1
自己經驗少。	1
缺乏新教學法的試驗。	3
學生良莠不齊。	2
沒有甚麼困難。	4
非常困難。	6
無法應付頑皮學生。	1
不滿意于現在的教學法，過于埋沒個性。	2

由上表看來，本市的小學教師在教學上有的是感覺困難的，有的則不滿意于現行的教學法，認爲埋沒個性，偏重書本知識，不能引起學生學習的興趣。其所以困難的原因，不外：1•就時間來說，是教學的時間太多；2•就教師的自身來說，是因爲「自己的經驗太少」，「無法應付頑皮學生」等；3•就學生來說，「學生不聽從教訓」，是程度和品性都參差不齊；而且人數又多，于教學上一大困難；4•就設備來說，誠如一位教師在表中所說：「一切教學上應用的品物和參考書籍，我們學校爲了經費所限，均付闕如，教我們怎能不依書解書呢？」這樣一來，教學上豈有不困難之理？

蘇聯兒童校外訓育

流浪兒的煩惱逐漸解決

恩農康垃道著　李曉萱譯

處置流浪兒的問題是一種困難的社會問題。繼續大戰和革命起了飢餓的蘇聯，到處都麕集着流浪兒，孤兒。一九二二年，全國流浪兒之數約有七百萬之多，而那種慘淡的情景，諒亦不難想像了。這般孤兒們因父母不能負担養育，于是國家爲着解決這個問題，設了一種機關「兒童的家庭」來收容他們。

現蘇聯全國都組織有「兒童的家庭」，一九三五年，這「兒童的家庭」收容養育着的兒童約達三十萬之衆。普通的「兒童的家庭」都是一種很大的建築物，大抵每所可收容三四十人。「兒童的家庭」的兒童達到了學齡就使他進去小學校裡念書，放學回來後，令他作一定的手工工藝等輕便的勞働，藉以習得一種職業。在蘇聯從家庭中跑出來或從「兒童的家庭」逃出來沉醉于盜竊及其他不良行爲的無賴兒童很多。爲處置這些兒童起見，設有所謂「勞働殖民所」，課授以嚴格的勞働規律，一方使他勞働，一方矯正他的行爲。這種感化機關雖多，然而不良少年的種子到底不容易剗盡。因此，去年當局對未成年者犯罪，斷然取處置的方針。

從前蘇聯在未至十八歲的兒童視爲未成年者，未成年者犯罪不課受刑罰，大概依照醫治的教育手段來矯正；但至去年四月改正了法律以後，雖是十二歲未達成年的兒童，若犯了罪，那麼與成人無異，受一種嚴重的處罰。同時提倡兩親監督兒女的責任。

兒童不良的原因本有種種，在蘇聯的國度裡，爲父母者都出去外面工作，兒童放學回來，父母都不在家裡，因此都不立刻回家，在外面和那不良的同伴相交，于是就慢慢地習染惡性；所以校外訓育這個問題，現在已被當局熱烈地注目着。在莫斯科，這種校外的教育娛樂機關仍未見有很豪華的，在烏枯頼傘的夏里可夫市最近却落成了。因牠有二百八十個漂亮的屋子，所以稱爲「兒童的文化宮殿」，全部都建設得很好，其中兒童所最喜歡的部分是航空部飛行船的那個房子。

那間房裡的窗子恰如船室中的窗子，天井上面的空中，無數飛行機和落下傘在雲間飛行着；其他的跳舞場，寬闊的體育場，幼兒用的玩具，作業室，小工場，音樂室，繪畫室，傀儡戲，兒童自己出演的劇場，圖書室，讀書室，大壁畫室等等，設備完善。宮殿中的專門教師和技術家師有三百人，管理兒童工作。

北大參茸行

註册老牌

注意　本行將東三省產人參區。及獵鹿蓄鹿場。及美洲北加羅里那州產參區域等。分別撮影。陳列門首櫥窗中。請各位參觀。(新到長白人參及生人參花全市希罕品)

經理天良首創：人參膏

廣州市光復南路　電話一六四六二　北大參茸行謹啓

廣東獨家　嚴防冒效　影射

請認識　治癆理咳之養陰丸

請認識　轉弱爲强之養陰丸

請認識　功用廣大之養陰丸

請認識　中外歡迎之養陰丸

廣州市槳欄街位元堂宣傳部

不敢飲酒食肉

胃口好消化强自是人生莫大幸福之一反之如食慾不振或畏食後痛苦而不敢下箸其相去爲何如耶人生若此真興趣索然矣蓋此等情形其結果必致體氣虛弱辦事無能體力精神兩敗俱傷疾病叢生禍患無已或凡君自身或家人由其個人經驗知此情形已屬甚稔若然則山西壽陽宋家灣紳士宋錫祚君所述之事實當有裨於恢復君所應有之口福焉宋君書云『余因消化不良泄瀉腸鳴習爲常事痛苦既甚酒肉不敢沾唇人生樂趣喪失殆盡後稍服韋廉士醫生紅色補丸消化轉佳諸症蠲去飲食如常現已康健壯强有似卅年前之情形矣』

韋廉士醫生紅色補丸治血虧胃呆早老體虛腦弱脚氣神經痛瘋濕痛癧疾久病之後身體虛弱以及婦科各症業已屢試屢驗男女老少莫不咸宜　各藥房皆有出售或逕向上海江西路四五一號韋廉士醫生藥局函購每瓶一元五角六瓶八元郵力在內

安全可靠　止痛藥

此卽紐祿豐是也紐祿豐所以安全因其原料絕對純潔不含絲毫麻醉品或其他有損成分所以可靠因其可資以速止

頭痛　牙痛　耳痛　神經痛　瘋濕痛　臀尻痛　月經痛以及　割傷　灼傷　燙傷　創傷種種因傷疼痛幷退熱散寒治流行性感冒

君宜常備紐祿豐以應不時之需而免無謂之痛苦此藥原料雖極名貴但因大量生產關係故能以每瓶(六片)二角之廉價發售如尊處無從購買此奇異之止痛藥可直向上海江西路四五一號韋廉士醫生藥局購備一次購五瓶者大洋一元郵力不取不滿五瓶者每瓶二角郵力另加

所得稅特刊

第五期

實行所得稅問題（續）

孔財長在中央紀念週報告

人民應擁護新稅制

所得稅對於我國財政的重要性

麥健曾

平時的

戰時的

從此看來，無論平時或戰時，所得稅對於我國財政，都有很重要的影響，有很重大的意義，所以施行所得稅，是很值得慶幸，繳納所得稅是國民應有的義務，凡有愛國心的人，都應該努力去擁護的，說這篇東西，佔了諸位時間很長，所說若是沒有多大的意義，請諸位原諒。

日來天氣已入炎夏之候，在此時季小孩最易患病，如不思飲食，煩燥不安，夜睡不寧，時常啼哭，大便不通等症，而致瘦弱生病，失去活潑狀態，甚爲可慮，故爲家長者應注意及之，給以兒科專藥鷹鵡彔服之，則有病時全愈，無病時開胃安寧，健康活潑矣

滬粵港 宏興大藥房啟

粵行：廣州市一德路

行矣吾哥！

銀河在天，清風拂面，聽濤聲之嗚咽，喜海角之清涼，石凳清涼，情侶並坐，喁喁絮語，脈脈深情，是夕爲蘭心女士與其未婚夫塉雪君把別時也。

行矣吾哥！幽燕之間，胡馬縱橫，此正男兒報國時也，願君多搽永安堂虎標萬金油，以壯膽量！

行矣吾哥！軍行萬里，跋涉關山，瘴毒易侵襲人身，願君常含永安堂虎標八卦丹，保持康建！

行矣吾哥！北地風高，陽光多厲，當者每易患頭痛，願君常帶永安堂虎標頭痛粉，以備不虞！

行矣吾哥！軍中膳食，粗糲異常，胃部不免遭妨礙，願君常飲永安堂虎標清快水，以清臟腑！

原售實價 特價七折

九月十六日起十一月十五日止

現購爲限 概不記帳

本局精選一般新書，或供在學青年作課餘讀物，或供各界於業餘自修，各科咸備，種類各殊。第一批已提出一百種，現第二批又提出一百種，均減折廉售，不限部數。

外埠函購，以郵局日戳爲憑；並另收郵費，約照各書定價之一成，有餘找還，不足照補。

▼特價書目 承索即贈

（丙445）